



Ministério da Educação
Secretaria de Educação Profissional e Tecnológica
Instituto Federal de Educação, Ciência e Tecnologia Catarinense – Campus Araquari

EDITAL DE PREGÃO ELETRÔNICO

Nº 022/2013

PROCESSO Nº 23349.000579/2013-06

O Instituto Federal de Educação, Ciência e Tecnologia Catarinense – Câmpus Araquari, por intermédio da Pregoeira e sua Equipe de Apoio, designado pela Portaria nº 238/GAB/DG/CARA/IFC/2013 de 29 de maio de 2013, torna público para conhecimento dos interessados que fará realizar licitação na modalidade **Pregão**, na forma **Eletrônica**, tipo **Menor Preço por Item**, para **Aquisição com instalação de um elevador completo sem casa de máquinas para o prédio de Salas de aulas e laboratórios no Instituto Federal de Educação, Ciência e Tecnologia Catarinense Campus Araquari**, nos termos da Lei nº 10.520, de 17 de julho de 2002, do Decreto nº 5.450, de 31 de maio de 2005, da Instrução Normativa SLTI/MPOG nº 2, de 11 de outubro de 2010, da Lei Complementar nº 123, de 14 de dezembro de 2006, da Lei nº 11.488, de 15 de junho de 2007, do Decreto nº 6.204, de 05 de setembro de 2007, aplicando-se, subsidiariamente, a Lei nº 8.666, de 21 de junho de 1993, e as exigências estabelecidas neste Edital.

1. DO OBJETO

1.1 A presente licitação tem por objeto a **aquisição com instalação de um elevador completo sem casa de máquinas para o prédio de Salas de aulas e laboratórios no Instituto Federal de Educação, Ciência e Tecnologia Catarinense Campus Araquari**, conforme especificações constantes do **Termo de Referência – Anexo I** e demais condições, quantidades e exigências estabelecidas neste Edital e seus anexos.

1.2 Havendo divergências entre a descrição do objeto constante deste Edital e a descrição do objeto constante no site www.comprasnet.gov.br, “SIASG” ou Nota de Empenho, prevalecerá a descrição deste Edital.

2. DO ENDEREÇO, DATA E HORÁRIO DO CERTAME

2.1 A sessão pública do Pregão, na forma eletrônica, terá início com a divulgação das propostas de preços recebidas e início da etapa de lances, no endereço eletrônico, dia e horário abaixo discriminados:

ENDEREÇO ELETRÔNICO: www.comprasnet.gov.br

DATA: **05/02/2014**

HORÁRIO: **09h00 (Horário Oficial de Brasília – DF)**

CÓDIGO UASG: **158459**

2.2 Não havendo expediente ou ocorrendo qualquer fato superveniente que impeça a realização do certame na data marcada, a Sessão será automaticamente transferida para o primeiro dia útil subsequente, nos mesmos horários e endereço eletrônico anteriormente estabelecidos, desde que não haja comunicação da Pregoeira em contrário.





Ministério da Educação
Secretaria de Educação Profissional e Tecnológica
Instituto Federal de Educação, Ciência e Tecnologia Catarinense – Campus Araquari

2.3 Todos os horários estabelecidos neste Edital, no aviso e durante a Sessão Pública observarão para todos os efeitos, o horário de Brasília – DF, inclusive para contagem de tempo e registro no sistema eletrônico e na documentação relativa ao certame.

3. DA DOTAÇÃO ORÇAMENTÁRIA

3.1 A despesa decorrente da execução do objeto desta licitação correrá no exercício de 2014 à conta do Orçamento Geral da União, Programa de Trabalho: 062411, Fonte: 0112000000, Elemento de Despesa: 44.90.51.

4. DAS CONDIÇÕES GERAIS PARA PARTICIPAÇÃO DA LICITAÇÃO

4.1 O Pregão, na forma eletrônica, será conduzido pelo **Instituto Federal de Educação, Ciência e Tecnologia Catarinense – Câmpus Araquari**, com apoio técnico e operacional da Secretaria de Logística e Tecnologia da Informação do Ministério do Planejamento, Orçamento e Gestão, que atuará como provedor do sistema eletrônico para este órgão, integrante do Sistema de Serviços Gerais – SISG.

4.2 Poderão participar deste Pregão as empresas que atenderem integralmente as exigências deste Edital, estando, para tanto, devidamente credenciadas nos termos da Instrução Normativa nº 02 de 11 de Outubro de 2010.

4.3 As empresas interessadas em participar do presente Pregão deverão estar com o cadastramento regular no Sistema de Cadastramento Unificado de Fornecedores – SICAF ou providenciar o seu cadastramento e sua validação junto a qualquer Unidade Cadastradora dos órgãos da Administração Pública Federal, até o terceiro dia útil anterior à data do recebimento das propostas, em cumprimento aos Decretos nº: 3.722 de 09 de janeiro de 2001, 4.485 de 25 de novembro de 2002 e 5.450 de 31 de maio de 2005, devendo para tanto, apresentar os documentos pelos níveis que o cadastro abranger, estes, previstos no capítulo II, art. 8º, incisos I, II, III, IV, V e VI da Instrução Normativa nº 2 de 11/10/2010.

4.4 Não poderão participar da presente licitação direta ou indiretamente, as interessadas que estejam enquadradas em um ou mais dos itens a seguir:

4.4.1 Cumprindo suspensão temporária de participação em licitação e impedimento de contratar com o Instituto Federal de Educação, Ciência e Tecnologia Catarinense;

4.4.2 Tenham sido declaradas inidôneas para licitar ou contratar com a Administração Pública.

4.4.3 Se encontrem sob falência, recuperação judicial, concordata ou insolvência, judicialmente decretadas, ou em processo de recuperação extrajudicial, dissolução ou liquidação bem como, licitantes que se apresentem constituídas na forma de empresas em consórcio, qualquer que seja sua forma de constituição;

4.4.4 Empresa ou sociedade estrangeira que não funcione no país;

4.4.5 Empresa que não explore ramo de atividade compatível com o objeto desta licitação;





Ministério da Educação
Secretaria de Educação Profissional e Tecnológica
Instituto Federal de Educação, Ciência e Tecnologia Catarinense – Campus Araquari

4.4.6 Quaisquer interessados que se enquadrem nas vedações previstas no art. 9º da Lei 8.666 de 1.993;

4.5 Os Licitantes interessados em participar deste Pregão Eletrônico, deverão observar o cumprimento dos requisitos de participação estabelecidos no art. 13 do Decreto 5.450/05.

5. DO CREDENCIAMENTO

5.1 A Licitante deverá estar previamente credenciada no sistema eletrônico para participar deste **“Pregão na forma eletrônica”**, no site www.comprasnet.gov.br.

5.2 O credenciamento será efetivado pela atribuição de chave de identificação e de senha pessoal e intransferível para acesso ao sistema eletrônico.

5.3 O uso da senha de acesso ao sistema eletrônico é de inteira e exclusiva responsabilidade da Licitante, incluindo qualquer transação efetuada diretamente ou por seu representante, não cabendo ao provedor do sistema ou a esta Instituição, responsabilidade por eventuais danos decorrentes do uso indevido da senha, ainda que por terceiros.

5.4 O credenciamento junto ao provedor do sistema implica a responsabilidade legal da Licitante ou de seu Representante legal e a presunção de sua capacidade técnica para realização das transações inerentes ao Pregão Eletrônico.

5.5 O credenciamento dependerá de registro atualizado no **Sistema de Cadastramento Unificado de Fornecedores – SICAF**, com documentação válida no referido cadastro e sem ocorrências que as impeçam de participar do presente certame.

5.6 A perda da senha ou a quebra de sigilo deverão ser comunicadas imediatamente ao provedor do sistema para imediato bloqueio de acesso.

6. DO ENVIO ELETRÔNICO DA PROPOSTA DE PREÇOS

6.1 A participação no Pregão dar-se-á por meio da digitação da senha privativa do licitante e subsequente encaminhamento da proposta de preços, exclusivamente por meio do sistema eletrônico, a partir da data de divulgação deste Edital no site: www.comprasnet.gov.br até a data e horário da abertura da Sessão Pública contendo além das especificações detalhadas do objeto ofertado e seu preço o atendimento dos seguintes requisitos:

6.1.1 A proposta deverá especificar detalhadamente o objeto, contemplando todas as especificações técnicas, com descrição detalhada, quantidade de unidades para cada item, valor unitário e valor global, em algarismo, expressos em real, **com no máximo duas casas após a vírgula**, nas condições e locais constantes no Termo de Referência;

6.1.1.1 No ato de preenchimento da proposta no sistema, pede-se para observarem que o campo “Descrição Detalhada do Objeto Ofertado” conta com espaço para 5.000 (cinco mil) caracteres, sendo obrigatório o preenchimento do detalhamento do objeto





Ministério da Educação
Secretaria de Educação Profissional e Tecnológica
Instituto Federal de Educação, Ciência e Tecnologia Catarinense – Campus Araquari

ofertado. (Não serão aceitas somente as descrições que contenham: “idem ao edital”, ou “conforme edital” ou “outras deste gênero”).

6.1.1.2 Todas as especificações do objeto contidas na proposta vinculam o fornecedor registrado.

6.1.2 A licitante deverá contemplar em seu preço, todos os custos decorrentes da execução contratual, tais como, despesas com impostos, taxas, frete, seguros e quaisquer outros que incidam na contratação do objeto.

6.1.3 O licitante deverá observar o valor máximo especificado no Termo de Referência, sob pena de desclassificação de sua proposta.

6.1.4 Até a abertura da Sessão, os licitantes poderão retirar ou substituir as propostas apresentadas.

6.2 Incumbirá ao licitante acompanhar as operações no sistema eletrônico durante a Sessão Pública do Pregão, ficando responsável pelo ônus decorrente da perda de negócios, diante da inobservância de quaisquer mensagens emitidas pelo sistema ou de sua desconexão.

6.3 Como requisito para a participação no Pregão, o licitante deverá declarar, em campo próprio do sistema eletrônico:

6.3.1 Que cumpre todos os requisitos de habilitação e que sua proposta está em conformidade com as exigências deste Edital;

6.3.2 Que inexistem fatos supervenientes impeditivos para a sua habilitação neste certame;

6.3.3 Que a empresa não utiliza mão de obra direta ou indireta de menores, conforme Art. 7º, inciso XXXIII, da Constituição da República Federativa do Brasil (CRFB) c/c Lei nº 9.854, de 1999, regulamentada pelo Decreto nº 4.358 de 2002.

6.3.4 Que a proposta apresentada, foi elaborada de maneira independente, consoante o disposto na Instrução Normativa nº 2, de 16 de setembro de 2009, da Secretaria de Logística e Tecnologia da Informação do Ministério do Planejamento, Orçamento e Gestão. (Declaração de Elaboração Independente de Proposta).

6.4 O licitante microempresa ou empresa de pequeno porte deverá informar tal condição no ato do envio da proposta, por intermédio de funcionalidade disponível no sistema eletrônico, afirmando que cumpre os requisitos estabelecidos no artigo 3º da Lei Complementar nº 123 de 2006, estando apta a usufruir do tratamento diferenciado previsto nos artigos 42 a 49 da mesma Lei.

6.4.1 A não informação da condição prevista no item anterior apenas produzirá o efeito de o licitante não ter direito ao tratamento favorecido estabelecido na Lei Complementar nº 123, de 2006, mesmo que microempresa, empresa de pequeno porte ou sociedade cooperativa.





Ministério da Educação
Secretaria de Educação Profissional e Tecnológica
Instituto Federal de Educação, Ciência e Tecnologia Catarinense – Campus Araquari

6.5 O licitante microempresa ou empresa de pequeno porte que se enquadrar em qualquer das vedações do artigo 3º, parágrafo 4º, da Lei Complementar nº 123, de 2006, não poderá usufruir do tratamento diferenciado previsto em tal diploma e, portanto, não deverá declarar sua condição de microempresa ou empresa de pequeno porte no sistema ComprasNet.

6.6 O CNPJ indicado nos documentos da proposta comercial e da habilitação deverá ser do mesmo estabelecimento da empresa que efetivamente vai fornecer o objeto da presente licitação.

6.7 A apresentação da proposta implica plena aceitação, por parte do licitante, das condições estabelecidas neste Edital e seus Anexos, bem como obrigatoriedade do cumprimento das disposições nela contidas, assumindo o proponente o compromisso de executar os serviços nos seus termos, bem como fornecer todos os materiais, equipamentos, ferramentas e utensílios necessários, em quantidades e qualidades adequadas à perfeita execução contratual, promovendo, quando requerido, sua substituição.

7. DA ABERTURA DA SESSÃO PÚBLICA E CLASSIFICAÇÃO DAS PROPOSTAS

7.1 No dia e hora previstos no item 2 (dois) do presente Edital terá início a sessão pública do Pregão Eletrônico, quando a Pregoeira verificará a conformidade das propostas com os requisitos estabelecidos neste Edital. Caso constate irregularidade, promoverá a exclusão da proposta. Uma vez executado este procedimento, a Pregoeira fará a divulgação das propostas classificadas ordenadas automaticamente pelo sistema, sendo que somente estas participarão da fase de lance.

7.2 Serão desclassificadas as propostas:

7.2.1 Que contiverem preços condicionados a prazos, vantagens de qualquer natureza ou descontos não previstos neste Edital, inclusive financiamentos subsidiados ou a fundo perdido;

7.2.2 Que forem totalmente omissas, não apresentarem as informações principais na descrição, bem como as que apresentarem preços ou vantagens baseadas nas ofertas de outras licitantes;

7.2.3 Que ofertem preços manifestamente inexequíveis assim considerados aqueles irrisórios ou de valor zero;

7.2.4 Que identifiquem o licitante;

7.2.5 Que apresentem quaisquer alternativas de preço ou qualquer outra condição não prevista neste Edital.

7.3 A desclassificação de qualquer proposta será sempre fundamentada e registrada no sistema, com acompanhamento em tempo real por todos os participantes.

7.4 A não desclassificação da proposta não impede o seu julgamento definitivo em sentido contrário, levado a efeito na fase de aceitação.

8. DA FORMULAÇÃO DOS LANCES





Ministério da Educação
Secretaria de Educação Profissional e Tecnológica
Instituto Federal de Educação, Ciência e Tecnologia Catarinense – Campus Araquari

8.1 Somente participarão da fase de lance, as propostas classificadas pela Pregoeira, ordenadas automaticamente pelo sistema, quando então este dará início à fase competitiva, podendo os licitantes encaminhar lances sucessivos, pelo **VALOR TOTAL DO ITEM**, observados o horário fixado para abertura da Sessão e as regras estabelecidas neste Edital, exclusivamente por meio do sistema eletrônico, sendo imediatamente estes informados do recebimento do lance e o do valor consignado no registro.

8.2 O licitante somente poderá oferecer lance inferior ao último por ele ofertado e registrado pelo sistema.

8.3 Não serão aceitos dois ou mais lances iguais, prevalecendo aquele que for recebido e registrado primeiro.

8.4 Durante a Sessão Pública, os licitantes serão informados, em tempo real, do valor do menor lance registrado, vedada a identificação do licitante.

8.5 A etapa de lances da sessão pública será encerrada por decisão da Pregoeira.

8.6 O sistema eletrônico encaminhará aviso de fechamento iminente dos lances, após o que transcorrerá período de tempo de até **trinta minutos**, aleatoriamente determinado, findo o qual será automaticamente encerrada a recepção de lances.

8.7 Caso o licitante não apresente lances, concorrerá com o valor de sua proposta e, na hipótese de desistência de apresentar lances, valerá o último lance por ele ofertado, para efeito de ordenação das propostas.

8.8 Encerrada a etapa de lances, na hipótese de participação de licitante microempresa - ME - ou empresa de pequeno porte - EPP -, o sistema fará a verificação automática, junto à Receita Federal, do porte da entidade empresarial. O sistema identificará em coluna própria as microempresas, empresas de pequeno porte e sociedades cooperativas participantes, procedendo à comparação com os valores da primeira colocada, se esta for empresa de maior porte, assim como das demais classificadas, para o fim de aplicar-se o disposto nos arts. 44 e 45 da LC nº 123, de 2006, regulamentada pelo Decreto nº 6.204, de 2007.

8.9 Caso, após o encerramento da etapa de lances, não se verifique a situação prevista nos artigos 44 e 45 da Lei Complementar nº 123, de 2006, havendo eventual empate entre propostas, ou entre proposta e lance, o critério de desempate será o sorteio, em ato público, para o qual os licitantes serão convocados.

8.10 Apurada a proposta final de menor preço, a Pregoeira poderá encaminhar, pelo sistema eletrônico, contraproposta ao licitante para que seja obtido melhor preço, observado o critério de julgamento, não se admitindo negociar condições diferentes daquelas previstas neste Edital.

8.11 A negociação será realizada por meio do sistema, podendo ser acompanhada pelos demais licitantes.

8.12 No caso de desconexão da Pregoeira no decorrer da etapa de lances, se o sistema eletrônico permanecer acessível aos licitantes, os lances continuarão sendo recebidos, sem prejuízo dos atos realizados.

8.13 Quando a desconexão da Pregoeira persistir por tempo superior a dez minutos, a sessão do Pregão na forma eletrônica será suspensa e reiniciada somente após comunicação aos participantes no endereço eletrônico utilizado para divulgação.





Ministério da Educação
Secretaria de Educação Profissional e Tecnológica
Instituto Federal de Educação, Ciência e Tecnologia Catarinense – Campus Araquari

9. DO PROCEDIMENTO DE JULGAMENTO DAS PROPOSTAS

9.1 O critério de julgamento será o de **MENOR PREÇO TOTAL POR ITEM**.

9.2 A Pregoeira examinará a **proposta provisoriamente classificada em primeiro lugar** quanto à compatibilidade do preço em relação ao valor estimado para a contratação e sua exequibilidade, bem como quanto ao cumprimento das especificações do objeto e requisitará, na sequência, a proposta, por meio da opção “Enviar anexo”.

9.2.1 Quando convocado para enviar o anexo no sistema ComprasNet, o licitante deverá fazê-lo imediatamente, no prazo máximo de **02 (duas) horas**, adequando a proposta conforme último lance vencedor, podendo referido prazo ser prorrogado, desde que solicitado pelo licitante no “chat” do ComprasNet, observando, ainda, o seguinte:

9.2.1.1 Ser datilografada ou impressa. As especificações do objeto terão que ser redigidas com clareza, sem emendas, rasuras, acréscimos ou entrelinhas, descrevendo as características do objeto ofertado, em conformidade com a descrição do Termo de Referência, rubricadas todas as suas folhas, exceto a última que conterà data, nome, cargo e assinatura do responsável ou representante legal da empresa, podendo utilizar o formulário do **ANEXO III** deste Edital.

9.2.1.2 Fazer menção ao número deste Edital, conter a razão social da licitante, seu CNPJ/MF e endereço completo, Fone, e-mail, Fax e Nome do Representante. A ausência do CNPJ e/ou endereço completo poderá ser preenchida pelos dados constantes no sistema eletrônico.

9.2.1.3 Indicar o **preço unitário**, bem como o **preço total por item**.

9.2.1.4 Fazer constar na proposta de preço oferta firme e precisa, sem alternativa de preços ou qualquer outra condição que induza o julgamento a ter mais de um resultado.

9.2.1.5 Conter informações do **Banco**, a **Agência**, a **Cidade** praça de pagamento e o **número da Conta Corrente**, para a emissão da Ordem Bancária de pagamento do objeto.

9.3 Os documentos remetidos por meio da opção “Enviar Anexo” do sistema ComprasNet poderão ser solicitados em original ou por cópia autenticada a qualquer momento, em prazo a ser estabelecido pela **Pregoeira**.

9.3.1 Os originais ou cópias autenticadas, caso sejam solicitados, deverão ser encaminhados ao Instituto Federal de Educação, Ciência e Tecnologia Catarinense – Câmpus Araquari, situado no End. Rod. Br 280 Km 27 S/N, Bairro Colégio Agrícola, Araquari/SC. A/C da Pregoeira, em envelope fechado e rubricado no fecho, com os seguintes dizeres em sua parte externa e frontal:

INSTITUTO FEDERAL DE EDUCAÇÃO, CIÊNCIA E TECNOLOGIA CATARINENSE – CAMPUS ARAQUARI
A/C PREGOEIRA DENISE MARTINS
PREGÃO ELETRÔNICO Nº 22/2013
ENVELOPE COM PROPOSTA COMERCIAL
RAZÃO SOCIAL E CNPJ

9.4 As propostas deverão ter validade mínima de **60 (sessenta)** dias corridos, contados da data





Ministério da Educação
Secretaria de Educação Profissional e Tecnológica
Instituto Federal de Educação, Ciência e Tecnologia Catarinense – Campus Araquari

estabelecida no **item 2.1** deste Edital.

9.5 Se por motivo de força maior ou caso fortuito, a adjudicação não puder ocorrer dentro do prazo de validade da proposta, ou seja, 60 (sessenta) dias e caso persista o interesse do **Instituto Federal de Educação, Ciência e Tecnologia Catarinense – Câmpus de Araquari**, este poderá solicitar prorrogação geral da validade acima referida, por igual prazo, no mínimo.

9.6 Será desclassificada a proposta final que:

9.6.1 Contenha vícios ou ilegalidades insanáveis.

9.6.2 Apresentar preços manifestamente inexequíveis.

9.7 A Pregoeira poderá solicitar o envio de documentos que contenham as características do material ofertado, minudenciando *o modelo, tipo, procedência, garantia ou validade*, além de outras informações pertinentes, a exemplo de catálogos, folhetos, prospectos, etc.

9.8 Se a proposta de menor valor não for aceitável ou for desclassificada, a Pregoeira examinará a proposta subsequente, e, assim sucessivamente, na ordem de classificação, até a apuração de uma proposta que atenda a este Edital.

9.8.1 O estabelecido no item anterior aplica-se, no que couber, às amostras.

9.9 Nessa situação, a Pregoeira poderá negociar com o licitante para que seja obtido preço melhor.

9.10 No julgamento das propostas, a Pregoeira poderá sanar erros ou falhas que não alterem sua substância, mediante despacho fundamentado, registrado em ata e acessível a todos, atribuindo-lhes validade e eficácia para fins de classificação.

9.11 Sendo aceitável a proposta do licitante detentor do menor preço este deverá comprovar sua condição de habilitação, na forma determinada neste Edital.

10. DA HABILITAÇÃO

10.1 Após a fase da aceitação das propostas, a Pregoeira fará a verificação por meio de consulta *online* ao **Sistema de Cadastro Unificado de Fornecedores – SICAF**, dos níveis inscritos no art. 8º, incisos I, II, III, IV e VI do referido cadastro da(s) licitante(s), sendo impressa declaração demonstrativa da situação desta(s), a qual será juntada ao processo de licitação.

10.2 As licitantes que não se encontrem com o cadastramento validado e atualizado nos incisos do subitem anterior mencionados deverão, obrigatoriamente, encaminhar o seguinte:

10.2.1 Relativamente à **HABILITAÇÃO JURÍDICA** da licitante:

a) Ato constitutivo, Estatuto ou Contrato Social em vigor da licitante, devidamente registrado, em se tratando de sociedades comerciais e, no caso de sociedade por ações, acompanhado de documentos de eleição de seus administradores;





Ministério da Educação
Secretaria de Educação Profissional e Tecnológica
Instituto Federal de Educação, Ciência e Tecnologia Catarinense – Campus Araquari

- b)** Inscrição do ato constitutivo em Cartório de Registros de Pessoas Jurídicas, no caso de sociedades simples, acompanhada de prova da diretoria em exercício;
- c)** No caso de empresário individual, inscrição no Registro Público de Empresas Mercantis.

10.2.2 Relativamente à **REGULARIDADE FISCAL** da licitante:

- a)** Prova de inscrição no Cadastro Nacional de Pessoas Jurídicas (CNPJ);
- b)** Prova de regularidade com a Fazenda Federal (Dívida com a União e Receita Federal), Estadual e Municipal, de acordo com o disposto no inciso III, do art. 29, da Lei nº 8.666/93, dentro do prazo de validade;
- c)** Certificado de Regularidade do FGTS, expedido pela Caixa Econômica Federal, conforme alínea "a", do art. 27, da Lei nº 8.036/1990, devidamente atualizado;
- d)** Certidão Negativa de Débito – CND ou Positiva com Efeito de Negativa relativa às contribuições sociais, fornecida pelo Instituto Nacional do Seguro Social – INSS (Lei nº 8.212/1991), devidamente atualizada.
- e)** Prova de inexistência de débitos inadimplidos perante a Justiça do Trabalho, mediante a apresentação de certidão negativa, nos termos do Título VII-A da Consolidação das Leis do Trabalho, aprovada pelo Decreto-Lei nº. 5.452, de 1º de maio de 1943.

10.2.3 Relativamente à **QUALIFICAÇÃO ECONÔMICO-FINANCEIRA** da licitante:

- a)** Certidão negativa de falência, concordata ou execução patrimonial, expedida pelo distribuidor da sede da licitante;
- b)** Balanço patrimonial e demonstrações contábeis do último exercício social, já exigíveis e apresentados na forma da Lei, que comprovem a boa situação financeira da empresa, vedada a sua substituição por balancetes ou balanços provisórios.
- c)** no caso de bens para pronta entrega, não será exigido da microempresa, empresa de pequeno porte, nem da sociedade cooperativa enquadrada no artigo 34 da Lei nº 11.488, de 2007, a apresentação de balanço patrimonial do último exercício financeiro. (art. 3º do Decreto nº 6.204, de 5 de setembro de 2007);
- d)** no caso de empresa constituída no exercício social vigente, admite-se a apresentação de balanço patrimonial e demonstrações contábeis referentes ao período de existência da sociedade;
- e)** comprovação da situação financeira da empresa será constatada mediante obtenção de índices de Liquidez Geral (LG), Solvência Geral (SG) e Liquidez Corrente (LC), resultantes da aplicação das fórmulas:





Ministério da Educação
Secretaria de Educação Profissional e Tecnológica
Instituto Federal de Educação, Ciência e Tecnologia Catarinense – Campus Araquari

Ativo Circulante + Realizável a Longo Prazo

LG = -----;

Passivo Circulante + Passivo Não Circulante

Ativo Total

SG = -----;

Passivo Circulante + Passivo Não Circulante

Ativo Circulante

LC = -----; e

Passivo Circulante

10.3 As empresas, cadastradas ou não no SICAF, que apresentarem resultado inferior ou igual a 1(um) em qualquer dos índices de Liquidez Geral (LG), Solvência Geral (SG) e Liquidez Corrente (LC), deverão comprovar patrimônio líquido de até 10% (dez por cento) do valor estimado da contratação ou item pertinente (art. 31, § 3º da Lei nº 8.666, de 1993).

10.3.1 Será fixado percentual proporcional aos riscos que a inexecução total ou parcial do contrato poderá acarretar para a Administração, considerando-se, o valor do contrato, a essencialidade do objeto, o tempo de duração do contrato, entre outros fatores, a partir de consulta à autoridade competente deste órgão, conforme art. 44 da Instrução Normativa SLTI/MPOG nº 02/10.

10.4 Os documentos necessários à habilitação que não forem comprovados quando em consulta *online* no SICAF ou ao sítio oficial da autoridade administrativa vinculada, deverão ser enviados imediatamente pela **Licitante Vencedora, por meio eletrônico**, no prazo máximo de **02 (duas) horas**, contados a partir da comunicação da Pregoeira via “Chat” do sistema, e os originais deverão ser enviados em um prazo de até **72 (setenta e duas) horas**, a contar do envio da documentação via sistema eletrônico, para o Instituto Federal de Educação, Ciência e Tecnologia Catarinense – Câmpus Araquari, Rod. BR 280 KM 27, Bairro Colégio Agrícola, Cidade de Araquari – SC, CEP 89245-000, A/C da Pregoeira, em envelope fechado e rubricado no fecho, com os seguintes dizeres em sua parte externa e frontal:

INSTITUTO FEDERAL DE EDUCAÇÃO, CIÊNCIA E TECNOLOGIA CATARINENSE – CÂMPUS ARAQUARI
A/C PREGOEIRA DENISE MARTINS
PREGÃO ELETRÔNICO (SRP) Nº 0022/2013
ENVELOPE COM DOCUMENTAÇÃO DE HABILITAÇÃO
RAZÃO SOCIAL E CNPJ

10.5 Para fins de habilitação, a verificação pelo Instituto Federal de Educação, Ciência e Tecnologia Catarinense nos sítios oficiais de órgãos e entidades emissores de certidões constitui meio legal de prova.

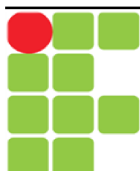



Ministério da Educação
Secretaria de Educação Profissional e Tecnológica
Instituto Federal de Educação, Ciência e Tecnologia Catarinense – Campus Araquari

10.6 Será inabilitado o licitante que deixar de apresentar quaisquer dos documentos exigidos para a habilitação, ou apresentá-los em desacordo com o estabelecido neste Edital, ressalvado o disposto quanto à comprovação da regularidade fiscal das microempresas e empresas de pequeno porte.

10.7 A Pregoeira fará, durante a fase de habilitação, a verificação por meio de consulta *online*:

10.7.1 Da existência de registros impeditivos da contratação no Cadastro Nacional de Empresas Inidôneas e Suspensas (CEIS) (www.transparencia.gov.br);

10.7.2 Da existência de registros impeditivos da contratação no Cadastro Nacional de Condenações Cíveis por Ato de Improbidade Administrativa mantido pelo Conselho Nacional de Justiça (www.cnj.jus.br/improbidade_adm/consultar_requerido.php);

10.7.3 Da Composição societária da (s) empresa (s) a ser (em) contratada (s) a fim de se certificar se entre os sócios há servidores do próprio órgão contratante.

10.8 No caso de inabilitação, a Pregoeira o procedimento a partir da fase de julgamento da proposta, examinando a proposta subsequente e, assim sucessivamente, na ordem de classificação.

10.9 No julgamento da habilitação, a Pregoeira poderá sanar erros ou falhas que não alterem a substância dos documentos e sua validade jurídica, mediante despacho fundamentado, registrado em ata e acessível a todos, atribuindo-lhes validade e eficácia para fins de habilitação.

10.10 Constatado o atendimento às exigências de habilitação fixadas neste Edital, o licitante será declarado vencedor.

10.10.1 Caso o licitante detentor do menor preço seja microempresa ou empresa de pequeno porte, havendo alguma restrição na comprovação de sua regularidade fiscal, ser-lhe-á assegurado o prazo de 02 (dois) dias úteis, a contar do momento em que for declarado vencedor do certame, prorrogável por igual período, para a regularização da documentação, pagamento ou parcelamento do débito, e emissão de eventuais certidões negativas ou positivas com efeito de certidão negativa.

10.10.2 A prorrogação do prazo a que se refere o subitem anterior deverá sempre ser concedida pela Administração quando requerida pelo licitante, a não ser que exista urgência na contratação ou prazo insuficiente para o empenho devidamente justificados.

10.10.3 A declaração do vencedor de que trata este subitem acontecerá no momento imediatamente posterior à fase de habilitação, aguardando-se os prazos de regularização fiscal para a abertura da fase recursal.

10.10.4 A não-regularização da documentação, no prazo previsto, implicará decadência do direito à contratação, sem prejuízo das sanções previstas no artigo 81 da Lei nº 8.666, de 1993 e art. 7º da Lei nº 10.520 de 17/07/2002 sendo facultado à Administração convocar os licitantes remanescentes, na ordem de classificação, ou revogar a licitação.

10.11 Não serão aceitos protocolos de entrega ou solicitação de documento em substituição aos documentos requeridos no presente Edital e seus anexos.

10.12 Toda a documentação exigida deverá ser apresentada por uma das seguintes formas:





Ministério da Educação
Secretaria de Educação Profissional e Tecnológica
Instituto Federal de Educação, Ciência e Tecnologia Catarinense – Campus Araquari

10.12.1 em original;

10.12.2 por qualquer processo de cópia, autenticada por servidor da Administração, devidamente qualificado ou por Cartório competente;

10.12.3 publicação em órgão da Imprensa Oficial.

10.13 Da sessão pública do Pregão divulgar-se-á Ata no sistema eletrônico.

11. DA IMPUGNAÇÃO DO ATO CONVOCATÓRIO E PEDIDO DE ESCLARECIMENTO

11.1 Até 2 (dois) dias úteis antes da data fixada para a abertura da Sessão Pública, qualquer pessoa poderá impugnar o ato convocatório deste certame, na forma eletrônica, ou mediante o encaminhamento de petição por escrito à Pregoeira.

11.1.1 Caso seja encaminhada petição por escrito à Pregoeira, deverá esta ser protocolada no endereço: Instituto Federal de Educação, Ciência e Tecnologia Catarinense – Câmpus Araquari, Rod. BR 280 Km 27 S/N, Bairro Colégio Agrícola, Cidade de Araquari/SC, CEP: 89245-000, A/C Setor de Compras e Licitações - Pregoeira, no horário de 08h00 às 12h00 e 13h00 às 17h00;

11.1.2 Caso opte o licitante pelo envio na forma eletrônica, deverá este encaminhar para o endereço licitacao@ifc-araquari.edu.br.

11.2 Caberá à Pregoeira, auxiliada pelos setores responsáveis pela elaboração deste Edital e seus anexos, decidir sobre a impugnação no **prazo de até 24 (vinte e quatro) horas**.

11.3 Acolhida a petição contra o ato convocatório, será designada nova data para a realização do certame.

11.4 Os pedidos de esclarecimentos referentes ao processo licitatório deverão ser enviados à Pregoeira, até **3 (três) dias úteis** anteriores à data fixada para a abertura da sessão pública, **exclusivamente por meio eletrônico**, via internet, no seguinte endereço: licitacao@ifc-araquari.edu.br.

11.5 As impugnações e pedidos de esclarecimentos não suspendem os prazos previstos no certame.

11.6 As respostas às impugnações e os esclarecimentos prestados pela Pregoeira serão entranhados nos autos do processo licitatório e estarão disponíveis para consulta por qualquer interessado.

12. DOS RECURSOS ADMINISTRATIVOS

12.1 Declarada a vencedora, qualquer licitante poderá, **durante a Sessão Pública**, de **forma imediata e motivada**, em campo próprio do sistema eletrônico manifestar sua intenção de recorrer.

12.1.1 A Pregoeira assegurará tempo mínimo de 30 (trinta) minutos para que o licitante manifeste motivadamente sua intenção de recorrer.

12.2 À licitante que manifestar **motivadamente** a intenção de interpor recurso será concedido o **prazo de 3 (três) dias corridos** para apresentação das respectivas razões, ficando as demais licitantes, desde logo, in-





Ministério da Educação
Secretaria de Educação Profissional e Tecnológica
Instituto Federal de Educação, Ciência e Tecnologia Catarinense – Campus Araquari

timadas a apresentar contrarrazões no mesmo prazo, a contar do término do prazo da recorrente, sendo-lhes assegurada vista imediata dos autos.

12.2.1 Caso o licitante declarado vencedor do certame seja microempresa ou empresa de pequeno porte, e este tenha apresentado restrições na comprovação da regularidade fiscal, o prazo previsto neste subitem será contado após decorrido o **prazo de 2 (dois) dias úteis** (prorrogável por igual período), concedido para a regularização da documentação, conforme prescrito no § 2º, do art. 4º, do Decreto nº 6.204 de 05/09/2007.

12.3 A falta de manifestação imediata e motivada das licitantes quanto à intenção de recorrer importará decadência do direito de recurso, ficando a Pregoeira autorizada a adjudicar o objeto à licitante declarada vencedora.

12.4 O recurso contra a decisão da Pregoeira não terá efeito suspensivo.

12.5 O acolhimento do recurso importará na invalidação apenas dos atos insuscetíveis de aproveitamento.

12.6 Decididos os recursos e constatada a regularidade dos atos praticados, a autoridade competente adjudicará o objeto e homologará o procedimento licitatório.

12.7 Os autos do processo permanecerão com vista franqueada aos interessados no Instituto Federal de Educação, Ciência e Tecnologia Catarinense – Câmpus Araquari S/N, Bairro Colégio Agrícola, Cidade de Araquari/SC, CEP: 89245-000, no horário de 08h00 às 12h00 e 13h30 às 17h30.

12.8 Não serão conhecidos os recursos interpostos enviados por fac-símile ou com os respectivos prazos legais vencidos.

12.9 A Pregoeira terá o prazo de 05 (cinco) dias úteis para apreciar o recurso, reconsiderando a sua decisão ou nesse mesmo período encaminhá-lo ao Diretor Geral do **Instituto Federal de Educação, Ciência e Tecnologia Catarinense – Câmpus Araquari**, devidamente informado para apreciação e decisão no mesmo prazo.

13. DA ADJUDICAÇÃO E DA HOMOLOGAÇÃO

13.1 O Objeto da licitação será adjudicado ao licitante declarado vencedor por ato da Pregoeira, caso não haja interposição de recurso.

13.2 A homologação da licitação é de responsabilidade da autoridade competente e só poderá ser realizada depois da adjudicação do objeto ao proponente vencedor pela Pregoeira ou quando houver recurso, pela própria autoridade competente.

14. DA CONTRATAÇÃO

14.1 Homologado o resultado da licitação, o órgão convocará o licitante vencedor para no prazo de **05 (cinco) dias úteis** efetuar a assinatura da Nota de empenho de despesa, autorização de compra ou instrumento similar, conforme disposto no artigo 62 da Lei nº 8.666, de 1993, sob pena de decair do direito à contratação, sem prejuízo das sanções previstas neste Edital.





Ministério da Educação
Secretaria de Educação Profissional e Tecnológica
Instituto Federal de Educação, Ciência e Tecnologia Catarinense – Campus Araquari

14.2 O prazo previsto no subitem anterior poderá ser prorrogado, por igual período, por solicitação justificada da Adjudicatária e aceita pela Administração

14.3 As condições de fornecimento constam no Termo de Referência.

14.4 Antes da emissão da Nota de Empenho ou instrumento equivalente, a Contratante realizará consulta “online” ao SICAF e ao Cadastro Informativo de Créditos não Quitados - CADIN, cujos resultados serão anexados aos autos do processo.

14.5 É vedada a subcontratação total ou parcial do objeto do contrato.

15. DO PREÇO

15.1 O objeto do presente Edital será fornecido pelo preço ofertado na proposta da(s) licitante(s) vencedora(s) que será fixo e irrevogável.

16. DO ACRÉSCIMO OU SUPRESSÃO DO OBJETO

16.1 A critério da Administração, as quantidades constantes do presente Processo, em razão de fatos supervenientes, poderão sofrer acréscimos ou supressões de até 25% do valor inicialmente adjudicado, com fulcro no inciso I, alínea b” e § 1º, do Art. 65, da Lei nº 8.666/93, salvo a supressão decorrente de acordo celebrado entre as partes.

17. DAS OBRIGAÇÕES DA CONTRATADA E DA CONTRATANTE, RECEBIMENTO E CRITÉRIO DE ACEITAÇÃO DO OBJETO.

17.1 As obrigações da Contratante e da Contratada, os critérios de recebimento e aceitação do objeto são os estabelecidos no Termo de Referência.

18. DO PAGAMENTO

18.1 O prazo para pagamento será de até **15 (quinze) dias úteis**, contados do recebimento definitivo dos materiais pelo chefe do almoxarifado através do “atesto” da Nota Fiscal/Fatura apresentada pela Contratada.

18.1.1 Os pagamentos decorrentes de despesas cujos valores não ultrapassem o montante de R\$ 8.000,00 (oito mil reais) deverão ser efetuados no prazo de até 5 (cinco) dias úteis, contados da data da apresentação da Nota Fiscal/Fatura, nos termos do art. 5º, § 3º, da Lei nº 8.666, de 1993.

18.1.2 O “atesto” fica condicionado à verificação da conformidade da Nota Fiscal/Fatura apresentada pela Contratada e do regular cumprimento das obrigações assumidas.

18.1.3 A nota fiscal/fatura deverá ser apresentada na forma eletrônica consoante protocolo de ICMS nº 85 de 09 de Julho de 2010.

18.1.4 Havendo erro na apresentação da Nota Fiscal/Fatura ou dos documentos pertinentes à contratação, ou, ainda, circunstância que impeça a liquidação da despesa, o pagamento ficará pendente até que a Contratada providencie as medidas saneadoras. Nesta hipótese, o prazo para pagamento iniciar-se-á após a comprovação da regularização da situação, não acarretando qualquer ônus para a Contratante.





Ministério da Educação
Secretaria de Educação Profissional e Tecnológica
Instituto Federal de Educação, Ciência e Tecnologia Catarinense – Campus Araquari

18.2 Antes do pagamento, a Contratante verificará, por meio de consulta eletrônica, a regularidade do cadastramento da Contratada no SICAF e/ou nos sites oficiais, devendo seu resultado ser impresso, autenticado e juntado ao processo de pagamento.

18.3 Quando do pagamento, será efetuada a retenção tributária prevista na legislação aplicável.

18.3.1 A Contratada regularmente optante pelo Simples Nacional, nos termos da Lei Complementar nº 123, de 2006, não sofrerá a retenção tributária quanto aos impostos e contribuições abrangidos por aquele regime. No entanto o pagamento ficará condicionado à apresentação de comprovação por meio de documento oficial de que faz jus ao tratamento tributário favorecido previsto na referida Lei Complementar.

18.4 O pagamento será efetuado por meio de Ordem Bancária de Crédito, mediante depósito em conta-corrente, na agência e estabelecimento bancário indicado pela Contratada, ou por outro meio previsto na legislação vigente.

18.5 Será considerada como data do pagamento o dia em que constar como emitida a ordem bancária para pagamento.

18.6 A Contratante não se responsabilizará por qualquer despesa que venha a ser efetuada pela Contratada, que porventura não tenha sido acordada no contrato.

18.7 Nos casos de eventuais atrasos de pagamento, desde que a Contratada não tenha concorrido de alguma forma para tanto, o valor devido deverá ser acrescido de encargos moratórios proporcionais aos dias de atraso, apurados desde a data limite prevista para o pagamento até a data do efetivo pagamento, à taxa de 6% (seis por cento) ao ano, aplicando-se a seguinte fórmula:

$$EM = I \times N \times VP$$

Onde:

EM = Encargos moratórios

N = Número de dias entre a data prevista para o pagamento e a do efetivo pagamento

VP = Valor a ser pago

I = Índice de compensação financeira = 0,0001644, assim apurado:

$$I = \frac{(TX)}{365} \qquad I = \frac{(6/100)}{365} \qquad I = 0,0001644$$

19. DAS SANÇÕES ADMINISTRATIVAS

19.1 Comete infração administrativa, nos termos da Lei nº 10.520 de 2002, do Decreto nº 3.555 de 2000 e do Decreto nº 5.450 de 2005 a **Licitante/Adjudicatária** que não assinar o contrato, quando convocada dentro do prazo de validade da proposta, apresentar documentação falsa, deixar de entregar os documentos exigidos no certame, não mantiver a sua proposta dentro de prazo de validade, comportar-se de modo inidôneo, cometer fraude fiscal, fizer declaração falsa e/ou ensejar o retardamento da execução do certame.

19.1.1 Considera-se comportamento inidôneo, entre outros, a declaração falsa quanto às condições de participação, quanto ao enquadramento como ME/EPP ou o conluio entre os licitantes, em qualquer momento da licitação, mesmo após o encerramento da fase de lances.

19.2 A Licitante/Adjudicatária que cometer qualquer das infrações discriminadas anteriormente e com fundamento nos artigos 86 e 87 da Lei nº 8.666/93, ficará sujeita, no caso de atraso injustificado, assim considerado pela Administração, inexecução parcial ou inexecução total da obrigação, sem prejuízo da





Ministério da Educação
Secretaria de Educação Profissional e Tecnológica
Instituto Federal de Educação, Ciência e Tecnologia Catarinense – Campus Araquari

responsabilidade civil e criminal, às seguintes sanções:

19.2.1 Advertência por faltas leves, assim entendidas como aquelas que não acarretarem prejuízos significativos ao objeto da contratação.

19.2.2 Multa.

19.2.2.1 Moratória de 0,3% (zero vírgula três por cento) por ocorrência de fato em desacordo com o estabelecido neste Edital e na proposta da(s) Licitante(s) Vencedora(s), até o máximo de 10% (dez por cento) sobre o valor total a ser contratado, recolhida no prazo máximo de 15 (quinze) dias corridos, uma vez comunicados oficialmente.

19.2.2.2 Compensatória de 10% (dez por cento) sobre o valor total da nota de empenho ou instrumento equivalente, no caso de inexecução total ou parcial da obrigação assumida podendo ser cumulada com a multa prevista no subitem **19.2.2.1**, recolhida no prazo máximo de 15 (quinze) dias corridos, uma vez comunicados oficialmente.

19.2.3 Impedimento de licitar e contratar com o Instituto Federal de Educação, Ciência e Tecnologia Catarinense e descredenciamento no SICAF pelo prazo de até cinco anos;

19.2.4 Declaração de inidoneidade para licitar ou contratar com a Administração Pública, enquanto perdurarem os motivos determinantes da punição ou até que seja promovida a reabilitação perante a própria autoridade que aplicou a penalidade, que será concedida sempre que a Contratada ressarcir a Administração pelos prejuízos causados.

19.3 As penalidades serão obrigatoriamente registradas no SICAF.

19.4 A aplicação de qualquer das penalidades previstas realizar-se-á em processo administrativo que assegurará o contraditório e a ampla defesa, observando-se o procedimento previsto na Lei nº 8.666 de 1993 e subsidiariamente na Lei nº 9.784 de 1999.

19.5 A autoridade competente, na aplicação das sanções, levará em consideração a gravidade da conduta do infrator, o caráter educativo da pena, bem como o dano causado à Administração observado o princípio da proporcionalidade.

19.6 As multas devidas e/ou prejuízos causados à Contratante serão deduzidos dos valores a serem pagos ou recolhidos em favor da União ou deduzidos da garantia ou ainda, quando for o caso, serão inscritos na Dívida Ativa da União e cobrados judicialmente.

19.7 Caso a Contratante determine a multa deverá esta ser recolhida no prazo máximo de 10 (dez) dias, a contar da data do recebimento da comunicação enviada pelo Instituto Federal de Educação, Ciência e Tecnologia Catarinense – Câmpus Araquari.

19.8 As sanções aqui previstas são independentes entre si podendo ser aplicadas isoladas ou cumulativamente sem prejuízo de outras medidas cabíveis.

20. DAS DISPOSIÇÕES GERAIS





Ministério da Educação
Secretaria de Educação Profissional e Tecnológica
Instituto Federal de Educação, Ciência e Tecnologia Catarinense – Campus Araquari

20.1 A homologação do resultado desta licitação não implicará direito à contratação.

20.2 As normas que disciplinam este Pregão serão sempre interpretadas em favor da ampliação da disputa entre as interessadas, desde que não comprometam o interesse da administração, o princípio da isonomia, a finalidade e a segurança da contratação.

20.3 O desatendimento de exigências formais não essenciais não importará o afastamento da licitante, desde que sejam possíveis as aferições das suas qualidades e as exatas compreensões da sua proposta durante a realização da sessão pública deste Pregão e desde que não fique comprometido o interesse do órgão promotor do certame bem como a finalidade e a segurança da futura contratação.

20.4 É facultada à Pregoeira ou à autoridade superior, em qualquer fase da licitação, a promoção de diligência destinada a esclarecer ou complementar a instrução do processo.

20.5 A Pregoeira poderá solicitar parecer de técnicos pertencentes ao quadro de pessoal do Instituto Federal Catarinense ou, ainda, de pessoas físicas ou jurídicas estranhas a ele, para orientar seu julgamento e decisão.

20.6 Nenhuma indenização será devida às licitantes pelos custos de elaboração ou pela apresentação de documentação referente ao presente Edital, independentemente da condução ou do resultado do processo licitatório.

20.7 Os proponentes são responsáveis pela fidelidade e legitimidade das informações e dos documentos apresentados em qualquer fase da licitação.

20.8 Na contagem dos prazos estabelecidos neste Edital exclui-se o dia do início e inclui-se o do vencimento, observando-se que só se iniciam e vencem prazos em dia de expediente normal no Instituto Federal de Educação, Ciência e Tecnologia Catarinense – Câmpus Araquari, **exceto quando for explicitamente disposto em contrário.**

20.9 A Administração do Instituto Federal de Educação, Ciência e Tecnologia Catarinense – Câmpus Araquari poderá revogar a presente licitação por razões de interesse público decorrente de fato superveniente devidamente comprovado, pertinente e suficiente para justificar tal conduta, devendo anulá-la por ilegalidade de ofício ou mediante provocação de terceiros, nos termos do art. 49 da Lei nº 8.666/93.

20.10 No caso de alteração deste Edital no curso do prazo estabelecido para a realização do Pregão, este será reaberto, exceto quando, inquestionavelmente, a alteração não afetar a formulação das propostas.

20.11 O órgão promotor do certame não disponibilizará suas instalações bem como equipamentos ou conexões com o provedor do sistema eletrônico às licitantes interessadas em participar deste Pregão.

20.12 Este Edital será fornecido a qualquer interessado, na Sede do Instituto Federal de Educação, Ciência e Tecnologia Catarinense – Câmpus Araquari ou ainda nos sítios: www.comprasnet.gov.br e <http://araquari.ifc.edu.br/>





Ministério da Educação
Secretaria de Educação Profissional e Tecnológica
Instituto Federal de Educação, Ciência e Tecnologia Catarinense – Campus Araquari

20.12.1 As licitantes, após a publicação oficial deste Edital, ficarão responsáveis pelo acompanhamento, mediante o acesso aos sítios mencionados no subitem, das eventuais republicações e/ou retificações de edital, respostas a questionamentos e impugnações ou quaisquer outras ocorrências que porventura possam ou não implicar em mudanças nos prazos de apresentação da proposta e da abertura da sessão pública.

20.13 Em caso de cobrança pelo fornecimento de cópia da íntegra do Edital e de seus anexos, o valor se limitará ao custo efetivo da reprodução gráfica de tais documentos, nos termos do artigo 32, § 5º, da Lei nº 8.666, de 1993.

20.14 Os casos omissos serão resolvidos pela Pregoeira.

20.15 Compõem este Edital, para todos os fins e efeitos, os seguintes Anexos:

- Anexo I – Termo de Referência;**
- Anexo II – Modelo Sugestivo de Proposta de Preço;**
- Anexo III – Minuta de Contrato;**
- Anexo IV – Projeto do Local a ser Instalado.**

21. DO FORO

21.1 As questões decorrentes da execução deste Instrumento que não possam ser dirimidas administrativamente, serão processadas e julgadas na Justiça Federal, no Foro da Cidade de Joinville/SC, Subseção Judiciária de Joinville, Seção Judiciária de Santa Catarina, com exclusão de qualquer outro.

Araquari (SC), 16 de janeiro de 2014.

Juliana de Oliveira Tedesco
Coordenadora de Licitações
Portaria nº 103/2013 – D.O.U. De 18/03/2013





Ministério da Educação
Secretaria de Educação Profissional e Tecnológica
Instituto Federal de Educação, Ciência e Tecnologia Catarinense – Campus Araquari

ANEXO I – PREGÃO ELETRÔNICO Nº 0022/2013

PROCESSO Nº 23349.000579/2013-06

TERMO DE REFERÊNCIA

1. DA JUSTIFICATIVA DO PEDIDO

1.1 Tendo em vista a necessidade de adaptarmos as dependências deste Instituto às Normas Brasileiras de Acessibilidade bem como às de pessoas com problemas de mobilidade, necessitamos com urgência da compra e instalação de um elevador em nosso prédio de salas de aula e laboratório

2. OBJETO

Item	Quantidade Total	Unidade	Especificação	Preço médio unitário
01	01	Unidade	Aquisição com instalação de um elevador completo sem casa de máquinas, incluindo transporte, mobilização e instalação de equipe e equipamentos, efetivação dos serviços, montagem e desmontagem de equipamentos, emissão e entrega dos laudos e ART, de acordo ainda com as condições estabelecidas neste Edital e seus anexos. (especificações neste termo de referência)	R\$ 84.545,08
TOTAL				R\$ 84.545,08

PREÇO TOTAL POR EXTENSO: Oitenta e quatro mil quinhentos e quarenta e cinco reais e oito centavos.

2.1 Para apresentar sua proposta a licitante poderá utilizar a tabela constante no Anexo III – Modelo Sugestivo de Proposta de Preços.

3. VALOR DE REFERÊNCIA

3.1 Os valores unitários e totais foram obtidos por meio de pesquisa de mercado, sendo que comprova-se a compatibilidade dos preços com os praticados no mercado e no âmbito da Administração Pública, conforme comprovado através da Planilha de Custos constante no Processo.

4. SERVIÇO A SER REALIZADO

4.1. Do tipo do serviço:





Ministério da Educação
Secretaria de Educação Profissional e Tecnológica
Instituto Federal de Educação, Ciência e Tecnologia Catarinense – Campus Araquari

A execução da instalação do elevador deverá ser segundo a NBR 13994/2000. Esta norma fixa as condições exigíveis na elaboração do projeto, fabricação e instalação de elevadores de passageiros, com o fim de adequá-los com características para transportar pessoas portadoras de deficiência que podem locomover-se sem o auxílio de terceiros.

A empresa prestadora dos serviços deverá apresentar Anotação de Responsabilidade Técnica – ART do profissional responsável pelo serviço de instalação do elevador. Requisitos de segurança NBR 15597/2008.

NM 313/2007 – Esta Norma especifica os requisitos para o acesso e uso seguros e independentes de elevadores por pessoa.

NM 207/1999 – Esta Norma especifica as regras para a construção e instalação de elevadores elétricos novos instalados permanentemente servindo pavimentos definidos, tendo carro projetado para o transporte de pessoas e objetos, suspenso por cabos e movendo-se entre guias inclinadas no máximo 15º com a vertical.

4.2. Das descrições físicas e técnicas do local onde será instalado o elevador:

- Ver plantas para tirar dúvidas
- Dimensões do passadiço (poço) já pronto – ver plantas;
- Altura de piso a piso – ver plantas;
- Denominação dos pavimentos 0, 1, 2;
- Percurso – 6,8m – ver plantas;
- Poço abaixo do nível 0 – 1,5m de profundidade;
- Tensão da luz – 220v;
- Alimentação do sistema – trifásica 380 volts, frequência 60 hertz.

4.3 Da Obra Civil que o Contratante poderá realizar a pedido do Contratado.

- Fechamento da caixa do elevador em alvenaria para abertura da porta do elevador;
- O espaço abaixo do poço (abaixo do nível 0 de 1,50m, na projeção da caixa do elevador, poderá ser fechado e aterrado ou aumentado, dependendo do tipo de elevador a ser entregue (elevador com ou sem fosso), bem como fechado de alvenaria;
- Campainha e intercomunicador na portaria: poderão ser fornecidos, para a instalação na portaria do edifício, uma campainha para alarme e um intercomunicador para conexão com a cabina. Os eletrodutos e fiações pertinentes deverão ser fornecidos e instalados pelo contratante;
- Dimensionamento das caixas e passadiço do elevador (poço) serão os das plantas do edifício (Anexo IV);
- Vigamentos já estão prontos conforme plantas do edifício (Anexo IV) para permitir a fixação das guias de cabina e contrapeso e também as vigas de concreto que permitam a adequada fixação das soleiras e operadores de portas de pavimento. No teto da caixa a obra civil deve instalar ganchos metálicos ou viga de metal adequados aos esforços de içamento da máquina de tração e dos demais equipamentos do elevador conforme informações passadas pelo licitante;
- O licitante deverá declarar o inteiro conhecimento do local e condições físicas do poço do elevador, emitindo, inclusive, parecer sobre as adequações e reparos necessários, os quais serão de inteira responsabilidade técnica e financeira da contratante, inclusive impermeabilização e confecção de pilares necessários à instalação das molas ou amortecedores, objetivando desta forma a perfeita e segura instalação do equipamento.

4.4. Das especificações básicas e técnicas.





Ministério da Educação
Secretaria de Educação Profissional e Tecnológica
Instituto Federal de Educação, Ciência e Tecnologia Catarinense – Campus Araquari

Especificações básicas e técnicas para o fornecimento e instalação de 1 (um) elevador completo sem casa de máquinas para o prédio de salas de aulas e laboratórios no Instituto Federal de Educação, Ciência e Tecnologia Catarinense Câmpus Araquari. Fornecedor e instalação completo de todas as peças para o elevador. Vide referência de elevadores abaixo descrito:

- Elevador tipo acionamento: Microprocessado (VVVF) – Seletivo na subida e na descida;
- Elevador sem casa de máquinas com um motor de pequeno porte, dispensando a construção da casa de máquinas;
- Elevador com cintas, com fios de aço revestidos com poliuretano ou de cabo de aço;
- Com painel de teste e inspeção;
- Com inversor de frequência e iluminação a led ou fluorescente;
- Com sistema de desligamento automático (luzes e ventilador desligam quando não há chamadas) eles voltam a ligar quando o botão de chamada é pressionado;
- Com viagem suave e confortável sem vibrações;
- Com monitoramento permanente automático das cintas ou cabos;
- Capacidade de 600kg a 700kg – 8 ou 9 passageiros;
- Velocidade de 1,0m/s a 1,6m/s;
- Botão de alarme;
- Placa de indicação de capacidade em kg e passageiros;
- Com piso rebaixado para colocação de piso ao critério do contratante – 20mm a 30mm;
- Com cabina – Painéis em chapa de aço inoxidável;
- Com teto da cabina – em painéis de aço inoxidável;
- Com painel frontal e porta da cabina e chapa de aço inoxidável escovado;
- Com painéis laterais e de fundo da cabina em chapa de aço inoxidável escovado;
- Com dimensão da cabine interna – medida de frente – de 1,10m a 1,25m;
- Com dimensão da cabine interna – medida de fundo – de 1,40m;
- Com dimensão da cabine interna – altura livre interna – de 2,20m a 2,30m;
- Com posicionamento do corrimão nos painéis laterais e de fundo;
- Com materiais do corrimão contrastando com os painéis da cabina (preferencialmente em esmalte tom preto ou outra cor aceita pelo contratante);
- Com painel de comando com gravação em Braille em suas teclas para registro de chamadas;
- Botão “Abre Porta” e “Fecha Porta”. Acabamento em aço inox escovado;
- Botão de alarme, acabamento em aço inox escovado;
- Com botoeira da cabina: a botoeira da cabina apresentará a numeração de pavimentos relacionada no item “Paradas”. Em sua parte superior um “display” acompanhado de setas direcionais indicando a posição e o sentido de direção da cabina durante a subida e descida. Material em aço inoxidável.
- Com sistema de cancelamento de chamadas falsas, eliminando chamadas indevidamente registradas na cabina após o atendimento a dois pavimentos consecutivo sem que passageiros tenham entrado ou saído nos pavimentos atendidos. Evita que o elevador se desloque sem necessidade;
- Com motor trifásico – 380v 60hz;
- Com altura das portas de 2m a 2,10m;
- Com número de paradas – 3;
- Com número de entradas – 3;
- Com destinação – Social;
- Com a abertura lateral da porta da cabina;
- Com dimensão da porta da cabina e do pavimento – Chapa de aço inoxidável escovado;





Ministério da Educação
Secretaria de Educação Profissional e Tecnológica
Instituto Federal de Educação, Ciência e Tecnologia Catarinense – Campus Araquari

- Com detecção de excesso de carga – dispositivo de excesso de carga e despacho para carro lotado;
- Com apoio metálico de soleira;
- Com contrapeso localizado na lateral da caixa de corrida;
- Com sistema sinalizador de alarme da caixa de corrida;
- Com serviço de bombeiro – sistema de operação em emergência, no caso de pânico ou incêndio;
- Com sistema de voz sintetizada, previamente grava indicando o andar em que se encontra a cabina;
- Com espelho inestilçável, previamente gravada indicando o andar em que se encontra a cabina;
- Com espelho inestilçável: instalado na parte superior do painel de fundo, abrangendo o fundo superior inteiro, posicionado acima e entre as extremidades do corrimão;
- Com intercomunicador integrado ao painel de comando da cabina que proporciona conexão com a portaria do edifício;
- Com limitador de carga: dispositivo instalado na cabina, impedindo sua partida quando a lotação for ultrapassada em 10%;
- Com pitões na parte superior dos painéis laterais e de fundo da cabina para colocação de acolchoados de proteção, cujo fornecimento ficará a cargo e por conta do contratante;
- Ventilador embutido no teto cujo acionamento é comandado através de tecla na coluna de comando da cabina;
- Com despacho para carro “Lotado”: Dispositivo para fazer com que as chamadas dos pavimentos não sejam atendidas quando a cabina já estiver com mais de 80% da capacidade licenciada, sem impedir, entretanto, a parada nos pavimentos que tenham sido registrados na cabina. As chamadas não atendidas ficarão registradas para serem atendidas nas vagens seguintes;
- Com luz de emergência: Mantém a cabina parcialmente iluminada, assegurando o funcionamento do botão de alarme, nos momentos de falta de energia, enquanto houver carga em sua bateria;
- Com cortina luminosa: Controla o movimento de fechamento da porta de cabina. Ao serem interrompidos os feixes paralelos de luz infravermelho impedem a continuidade do fechamento, reabrindo as portas de cabina;
- Acionamento: Máquina de tração sem engrenagem, com acionamento por motor de corrente alternada e com inversor de tensão e frequência variáveis – VVVF malha fechada – com circuitos especificados em malha fechada, para controle das variáveis de posição e velocidade.
- Com sistemas eletrônicos de comando e controle, microprocessador com instalação na coluna da porta do último pavimento, dispensando o painel metálico na parede do hall. Operando com baixo consumo de energia e com níveis mínimos de ruído.
- Botoeiras de pavimento: Com acionamento por teclas “microcurso”. Serão instaladas nos batentes das portas de pavimento. Para operação de chamadas com sistema automático com seleção na descida, a botoeira do pavimento principal receberá dois botões, permitindo selecionar chamadas de subida e descida. Nos demais pavimentos, cada botoeira receberá apenas um botão para seleção de chamadas. Para operação de chamadas com sistema automático de seleção na subida e descida. Nos demais pavimentos cada botoeira receberá apenas um botão para seleção de chamadas com sistema automático de seleção na descida e subida, os pavimentos receberão dois botões, permitindo selecionar subida e descida. Nos pavimentos extremos cada botoeira receberá um botão para seleção de chamadas. No último pavimento superior receberá o botão de descida, e no pavimento térreo(0) receberá o botão de subida. O acionamento se dará pelo toque nos símbolos gravados nas placas das botoeiras que se iluminarão registrando a chamada;
- Com batentes para as portas de pavimentos: Os batentes serão fornecidos em conjunto com as portas de pavimento, que receberão o mesmo acabamento dado às portas de pavimento de cada andar;





Ministério da Educação
Secretaria de Educação Profissional e Tecnológica
Instituto Federal de Educação, Ciência e Tecnologia Catarinense – Campus Araquari

- Sinalização nos pavimentos: Em todos os pavimentos sobre a porta, instalado ou não no batente, haverá um indicador de posição digital;
- Indicador de posição e acabamentos de portas de pavimentos com setas que indicam o sentido de viagem da cabina. Acabamento em aço inoxidável;
- Indicação de direção instalados em todos os pavimentos: Um sinal sonoro de aproximação do elevador e setas indicarão o sentido da viagem;
- Fornecimento e instalação de todo e qualquer material necessário para o perfeito funcionamento e uso do elevador;
- Fornecimento e fixação de todo o material para a caixa de corrida;
- Fornecimento e fixação das guias de cabina e contrapeso e também fornecimento e fixação das soleiras e operadoras de portas de pavimento;
- Com garantia mínima de um ano (12 meses) após instalação;
- Que o licitante tenha equipe de manutenção para o contrato posterior, não podendo ser feita terceirização da manutenção.
- **Elevador similar como referência: tipo Schindler 5300, tipo OTIS modelo GEN2 e tipo ThyssenKrupp Elevadores modelo Synergy para 8 pessoas.**

4.5.1. Item 01 – Araquari: Endereço: BR 280, km 27, nº 5.200, Bairro: Colégio Agrícola, Araquari – Santa Catarina.

SALAS DE AULAS E LABORATÓRIOS NO INSTITUTO FEDERAL DE EDUCAÇÃO, CIÊNCIA E TECNOLOGIA CATARINENSE – CÂMPUS ARAQUARI

Latitude – 26 graus 23 minutos e 34,93 segundos (S)
Longitude – 48 graus 44 minutos e 12,87 segundos (W)

4.5.1.1 Foto do Prédio:





Ministério da Educação
Secretaria de Educação Profissional e Tecnológica
Instituto Federal de Educação, Ciência e Tecnologia Catarinense – Campus Araquari



4.5.12 Foto do local de instalação do elevador, do fosso dos andares acima e do fosso de parada do elevador.





Ministério da Educação
Secretaria de Educação Profissional e Tecnológica
Instituto Federal de Educação, Ciência e Tecnologia Catarinense – Campus Araquari





Ministério da Educação
Secretaria de Educação Profissional e Tecnológica
Instituto Federal de Educação, Ciência e Tecnologia Catarinense – Campus Araquari





Ministério da Educação
Secretaria de Educação Profissional e Tecnológica
Instituto Federal de Educação, Ciência e Tecnologia Catarinense – Campus Araquari



INSTITUTO FEDERAL DE
EDUCAÇÃO, CIÊNCIA E TECNOLOGIA
CATARINENSE

BR 280, KM 27 – Caixa Postal 21
Araquari/SC – CEP: 89.245-000
ifc@ifc-araquari.edu.br



Ministério da Educação
Secretaria de Educação Profissional e Tecnológica
Instituto Federal de Educação, Ciência e Tecnologia Catarinense – Campus Araquari

4.5.1.3 Detalhes do local: O Prédio já está construído e em uso. As plantas do prédio em “dwg” estarão disponíveis para acesso aos interessados.

4.6 Do agendamento dos serviços:

4.6.1 Para a realização dos serviços a(s) empresa(s) contratada(s) deverá(ão) realizar agendamento juntamente ao Instituto Federal de Educação, Ciência e Tecnologia Catarinense por meio do telefone (0xx47) 3803-7200 – Setor de Engenharia com Sidnei Skarbek;

4.6.2 Após o empenho a contratada deverá comunicar ao Instituto Federal de Educação, Ciência e Tecnologia Catarinense, em um prazo de 30(dez) dias úteis o que será necessário de obra civil para poder instalar o elevador propriamente dito.

4.6.3 A Contratada deverá agendar e realizar os serviços de instalação do elevador após a parte civil ter sido realizada pelo Instituto Federal de Educação, Ciência e Tecnologia Catarinense. Os trabalhos devem ser concluídos em até 12 meses após a emissão da Nota de Empenho

4.7 Condições gerais:

4.7.1 A Contratada somente poderá realizar os serviços com o acompanhamento de responsável pelo setor de engenharia do IF Catarinense – Câmpus Araquari;

4.7.2 Os serviços deverão ser realizados na sequência e locais indicados pelo Setor de Engenharia do IF Catarinense Câmpus Araquari.

4.7.3 A Contratada será responsável por providenciar, por sua conta própria, todas as necessidades materiais, físicas e fisiológicas necessárias para o trabalho de seus funcionários e manuseio de materiais e equipamentos, necessidades como (se for realmente necessário para a execução do objeto deste Edital): equipamentos de proteção individual, locação e instalação de banheiros químicos, barraco da obra/contêiner para o acondicionamento dos equipamentos, fornecimento de todas as ferramentas, equipamentos e utensílios necessários à execução dos serviços, sendo que o custos desses serviços deverão estar incluídos em sua proposta de preços que irá compor o preço total por item que será contratado;

4.7.4 A contratada deverá disponibilizar pessoal/trabalhadores tecnicamente capacitados para a execução dos serviços contratados;

5. CLASSIFICAÇÃO DE SERVIÇO COMUM

5.1 Os itens que integram o objeto da presente licitação enquadram-se na classificação de serviço comum, nos termos da Lei nº 10.520, de 2002, do Decreto nº 3.555, de 2000, e do Decreto 5.450, de 2005.

6. DA CONTRATAÇÃO, DO PRAZO E CONDIÇÕES DE FORNECIMENTO DO OBJETO

6.1 A contratação será formalizada por intermédio de instrumento contratual, emissão de nota de empenho de despesa, autorização do serviço ou instrumento similar, conforme disposto no artigo 62 da Lei nº 8.666, de 1993;

6.2 O prazo para entrega do elevador é de 12 meses a contar da emissão da nota de empenho.

7. RECEBIMENTO E CRITÉRIO DE ACEITAÇÃO DO OBJETO





Ministério da Educação
Secretaria de Educação Profissional e Tecnológica
Instituto Federal de Educação, Ciência e Tecnologia Catarinense – Campus Araquari

7.1 O recebimento do objeto deverá ser efetuado pelo Departamento de Engenharia Civil do Instituto Federal de Educação, Ciência e Tecnologia Catarinense – Câmpus Araquari, e deverá ser recebido da seguinte forma:

7.1.1 Provisoriamente, pelo Engenheiro Civil do Câmpus, no prazo máximo de 10 (dez) dias úteis, contados da entrega da obra Instituto Federal de Educação, Ciência e Tecnologia Catarinense – Câmpus Araquari, para posterior verificação da conformidade dos materiais e equipamentos com as especificações exigidas.

7.1.2 Definitivamente, pelo ETEC – Escritório Técnico de Engenharia do Câmpus, no prazo máximo de 10 (dez) dias úteis, contados do recebimento provisório, após a verificação da conformidade qualitativa e quantitativa dos materiais e equipamentos.

7.2 Constatado que o objeto recebido não atende as especificações estipuladas neste Termo de Referência, o órgão responsável pelo recebimento expedirá ofício à empresa vencedora, comunicando e justificando as razões da recusa, e ainda, notificando-a a efetuar o fornecimento do objeto em questão no prazo máximo de 05 (cinco) dias úteis, sendo que todas as despesas tais como: frete, impostos, taxas, tributos, fretes, seguros e demais custos ou encargos fiscais previstos na legislação pertinente, bem como os constantes na legislação trabalhista, previdenciária, fiscal e civil decorrente, ocorrerão por conta da empresa adjudicatária.

7.2.1 Decorrido o prazo estipulado na notificação, sem que tenha havido a troca do objeto recusado, o órgão solicitante dará anuência à diretoria Administrativa e Financeira da CONTRATANTE, através de Comunicação Interna, a fim de que se proceda à abertura de processo de penalidades contra a empresa, de acordo com as normas contidas na Lei 8.666/93 e alterações, para aplicação das penalidades previstas no Edital.

7.3 Serão recusados os materiais/bens imprestáveis ou defeituosos, que não atendam as especificações e/ou que não estejam adequados para uso;

7.4 O recebimento provisório ou definitivo do objeto não exclui a responsabilidade da contratada pelos prejuízos resultantes da incorreta execução do contrato.

8. OBRIGAÇÕES DA CONTRATADA E DA CONTRATANTE:

8.1 A Contratada obriga-se a:

8.1.1 Cumprir fielmente, além da Lei nº 8.666/93, o estipulado no Edital, no Termo de Referência e seus Anexos, na sua proposta e em especial:

8.1.1.1 Efetuar a confecção e a entrega do objeto na qualidade e quantidade especificadas neste Termo de Referência e de sua proposta, acompanhado da respectiva nota fiscal, na qual constarão indicações referentes a: marca, fabricante, modelo, procedência e prazo de garantia e/ou validade.

8.1.1.2 Cumprir fielmente esta norma, de forma que os serviços relacionados sejam executados com esmero e perfeição.





Ministério da Educação
Secretaria de Educação Profissional e Tecnológica
Instituto Federal de Educação, Ciência e Tecnologia Catarinense – Campus Araquari

8.1.1.3 Responsabilizar-se pelas despesas dos tributos, encargos trabalhistas, previdenciários, fiscais, comerciais, taxas, fretes, seguros, deslocamento de pessoal, prestação de garantia e quaisquer outras que incidam ou venham a incidir na execução do contrato.

8.1.1.4 Arcar com a responsabilidade civil por todos e quaisquer danos materiais e morais causados pela ação ou omissão de seus empregados, trabalhadores, prepostos ou representantes, dolosa ou culposamente, à Contratante.

8.1.1.5 Providenciar, no prazo máximo de 05 (cinco) dias úteis, a correção de falhas ou irregularidades apontadas pela CONTRATANTE na execução do contrato, prestando os devidos esclarecimentos ao setor de fiscalização da CONTRATANTE.

8.1.1.6 Manter, durante toda a contratação, em compatibilidade com as obrigações assumidas, todas as condições de habilitação e qualificação exigidas na licitação.

8.1.1.7 Observar rigorosamente as normas que regulamentam o exercício de suas atividades, cabendo-lhes inteiramente a responsabilidade por eventuais transgressões.

8.1.1.8 Fiscalizar o perfeito cumprimento do objeto deste Contrato, cabendo-lhe integralmente o ônus decorrente, independente da fiscalização exercida pela CONTRATANTE.

8.1.1.9 Cumprir e fazer cumprir seus prepostos ou conveniados, leis, regulamentos e posturas, bem como quaisquer determinações emanadas das autoridades competentes, pertinentes à matéria objeto deste Termo de Referência, cabendo-lhe única e exclusiva responsabilidade pelas consequências de qualquer transgressão de seus prepostos ou convenientes.

8.1.1.10 Adotar todos os critérios de segurança, tanto para seus empregados, quanto para a execução dos serviços em si.

8.1.1.11 Adotar todas as providências e assumir todas as obrigações estabelecidas na legislação específica de acidentes do trabalho quando, em ocorrência da espécie, forem vítimas os seus empregados no desempenho dos serviços ou em conexão com eles, ainda que verificados em dependência da CONTRATANTE.

8.1.1.12 Não veicular publicidade ou qualquer outra informação acerca das atividades objeto deste contrato, sem prévia autorização da CONTRATANTE.

8.1.1.13 Não transferir a terceiros, por qualquer forma, nem mesmo parcialmente, as obrigações assumidas através da presente contratação, sem prévia e expressa anuência da CONTRATANTE, nem subcontratar qualquer das prestações a que está obrigada.

8.1.1.14 Responsabilizar-se pelos vícios e danos decorrentes do produto, de acordo com os artigos 12, 13, 18 e 26, do Código de Defesa do Consumidor (Lei nº 8.078, de 1990).

8.1.1.15 Zelar pela boa e fiel execução dos serviços contratados.

8.2 A Contratante obriga-se a:

8.2.1 Receber provisória e definitivamente o objeto, conforme especificações, prazos e condições estabelecidas no Edital e seus anexos.

8.2.2 Acompanhar e fiscalizar, através de servidor ou comissão especialmente designada, o cumprimento das obrigações da CONTRATADA, sob os aspectos quantitativo e qualificativo, anotando em registro próprio as falhas detectadas e comunicando à CONTRATADA quaisquer fatos que, a seu critério, exijam medidas corretivas por parte da mesma.

8.2.3 Comunicar à Contratada, por escrito, sobre imperfeições, falhas ou irregularidades verificadas no objeto fornecido, para que seja substituído, reparado ou corrigido.

8.2.4 Atestar as notas fiscais/faturas, por servidor competente.





Ministério da Educação
Secretaria de Educação Profissional e Tecnológica
Instituto Federal de Educação, Ciência e Tecnologia Catarinense – Campus Araquari

8.2.5 Proporcionar todas as facilidades para que a CONTRATADA possa desempenhar seus serviços dentro das normas do contrato.

8.2.6 Efetuar o pagamento à empresa a ser contratada de acordo com o preço, os prazos e as condições estipuladas no Edital e na licitação.

8.3 A Administração não responderá por quaisquer compromissos assumidos pela Contratada com terceiros, ainda que vinculados à execução do presente Termo de Contrato, bem como por qualquer dano causado a terceiros em decorrência de ato da Contratada, de seus empregados, prepostos ou subordinados.

9. MEDIDAS ACAUTELADORAS

9.1 Consoante o artigo 45 da Lei nº 9.784, de 1999, a Administração Pública poderá, sem a prévia manifestação do interessado, motivadamente, adotar providências acauteladoras, inclusive retendo o pagamento, em caso de risco iminente, como forma de prevenir a ocorrência de dano de difícil ou impossível reparação.

10. DOS RECURSOS ORÇAMENTÁRIOS

10.1 As despesas decorrentes da execução do objeto desta licitação correrão, no exercício de 2013, à conta do Orçamento Geral da União, Programa de Trabalho: 062411, fonte: 0112000000, Elemento de Despesa: 44.90.52.





Ministério da Educação
Secretaria de Educação Profissional e Tecnológica
Instituto Federal de Educação, Ciência e Tecnologia Catarinense – Campus Araquari

**ANEXO II – PREGÃO ELETRÔNICO N° 022/2013 – PROCESSO N °
23349.000579/2013-06**

MODELO DE PROPOSTA DE PREÇO

[EM PAPEL TIMBRADO DA EMPRESA]

Razão Social: _____
CNPJ _____
Endereço _____
Fone/Fax _____ e-mail _____
Banco, a Agência e número da Conta Corrente: _____

ITEM	QTDE	UN	DESCRIÇÃO/ ESPECIFICAÇÃO	PREÇO UNITÁRIO	PREÇO TOTAL
01	01	Unidade	Aquisição com instalação de um elevador completo sem casa de máquinas, incluindo transporte, mobilização e instalação de equipe e equipamentos, efetivação dos serviços, montagem e desmontagem de equipamentos, emissão e entrega dos laudos e ART, de acordo ainda com as condições estabelecidas neste Edital e seus anexos. (especificações neste termo de referência)	R\$ _____	R\$ _____
TOTAL					R\$ _____
PREÇO TOTAL POR EXTENSO: (_____)					

Declaramos que o prazo de validade da proposta é de 60 (sessenta) dias a partir da entrega definitiva da proposta, nos termos do Edital.

Declaramos que os preços apresentados são absolutamente líquidos, já incluídos todos os custos, diretos ou indiretos inerentes ao objeto, como salários, tributos, encargos sociais, fretes, material, dentre outros, nos termos do Edital.

DATA: _____ / _____ /2014.

ASSINATURA/ CARIMBO EMPRESA



INSTITUTO FEDERAL DE
EDUCAÇÃO, CIÊNCIA E TECNOLOGIA
CATARINENSE

BR 280, KM 27 – Caixa Postal 21
Araquari/SC – CEP: 89.245-000
 [\(47\) 3803-7200 / ifc@ifc-araquari.edu.br](tel:(47)3803-7200)



Ministério da Educação
Secretaria de Educação Profissional e Tecnológica
Instituto Federal de Educação, Ciência e Tecnologia Catarinense – Campus Araquari

ANEXO III - PREGÃO 022/013 - PROCESSO Nº 23349.000579/2013-06

MINUTA DE CONTRATO
PROCESSO Nº 23349.000579/2013-06

CONTRATO Nº ~~xxxx~~/2014 QUE ENTRE SI CELEBRAM A UNIÃO, POR INTERMÉDIO DO INSTITUTO FEDERAL DE EDUCAÇÃO, CIÊNCIA E TECNOLOGIA CATARINENSE – CAMPUS ARAQUARI E A EMPRESA (XXXXXXXXXXXXXXXXXX) PARA AQUISIÇÃO DE ELEVADOR INSTALADO NO PRÉDIO DE SALAS DE AULA E LABORATÓRIOS NO INSTITUTO FEDERAL DE EDUCAÇÃO, CIÊNCIA E TECNOLOGIA CATARINENSE CAMPUS ARAQUARI, NOS TERMOS DO PREGÃO ELETRÔNICO Nº 22/2013 E SEUS ANEXOS.

A **UNIÃO**, por intermédio do Instituto Federal de Educação, Ciência e Tecnologia Catarinense – Campus Araquari, ente autárquico, com sede na Br 280, km 27, nº 5200, bairro Colégio Agrícola, em Araquari/SC, CEP 89245-000, Fone: (47) 3303 7200, Fax (47) 3803 7200, inscrita no CNPJ/MF sob nº. (XX.XXX.XXX/XXXX-XX), doravante denominada **CONTRATANTE**, neste ato representado pelo seu Diretor Geral, Senhor(XXXXXXXXXXXXXXXXXXXX), brasileiro, (XXXXXX), residente e domiciliado na (XXXXXXXXXXXXXXXXXXXX) Cidade de (XXXXXXXXXXXX), CEP 89051-000, CPF nº(XXX.XXX.XXX-XX), RG nº. (XXXXXXXXXXXX) e a Empresa (XXXXXXXXXXXXXXXXXXXX), CNPJ/MF nº (XX.XXX.XXX/XXXX-XX), estabelecida na Rua (XXXXXXXXXXXXXXXXXXXXXXXXXXXXXXXXXXXX), bairro (XXXXXXXXXXXX), cidade de (XXXXXXXXXXXX), CEP (XXXXXX) Fone/fax: (XXXX)XXXX-XXXX, doravante denominada **CONTRATADA**, neste ato representada por (XXXXXXXXXXXXXXXXXXXX), brasileiro (a), (XXXXXX), residente e domiciliado (a) na Rua (XXXXXXXXXXXXXXXXXXXXXXXXXXXXXXXXXXXX), nº (XXXX), bairro (XXXXXXXXXXXX), cidade de (XXXXXXXXXXXX), CEP (XXXXX-XXX), CPF nº XXX.XXX.XXX-XX, RG nº (XXXXXXXXXXXX), celebram o presente **CONTRATO**, na presença das testemunhas abaixo firmadas. As partes contratantes, de mútuo acordo, aceitam as seguintes cláusulas e condições.

CLÁUSULA PRIMEIRA – DO OBJETO

1.1 O presente contrato tem por objeto a aquisição **com instalação de um elevador completo sem casa de máquinas para o prédio de Salas de aulas e laboratórios no Instituto Federal de Educação, Ciência e Tecnologia Catarinense Campus Araquari**, nos termos do Pregão Eletrônico nº 22/2013 e seus anexos.

CLÁUSULA SEGUNDA - DO PREÇO DO OBJETO

2.1 O preço do item declarado vencedor, conforme descrito no Anexo I do Edital do Pregão Eletrônico – nº 22/2013, com base na proposta em que a CONTRATADA foi declarada vencedora, será o seguinte:

ITEM	Descrição	Quant	Unidade de medida	Preço unitário	Preço total
------	-----------	-------	-------------------	----------------	-------------





Ministério da Educação
Secretaria de Educação Profissional e Tecnológica
Instituto Federal de Educação, Ciência e Tecnologia Catarinense – Campus Araquari

01	Aquisição com instalação de um elevador completo sem casa de máquinas, incluindo transporte, mobilização e instalação de equipe e equipamentos, efetivação dos serviços, montagem e desmontagem de equipamentos, emissão e entrega dos laudos e ART, de acordo com o Edital, Termo de Referência e anexos.	1	unidade	R\$ __, __	R\$ __, __
TOTAL					R\$ _____, __

2.2 O valor estipulado será fixo e irrevogável, nos termos da Legislação em vigor.

CLÁUSULA TERCEIRA – DO VALOR DO CONTRATO E FORMA DE PAGAMENTO

3.1 A Contratante pagará à Contratada, nos termos da adjudicação e homologação do resultado pelo diretor-Geral do Instituto Federal Catarinense, o valor de R\$ xx (xx), relativo ao valor total do item mencionado na cláusula segunda e conforme fixado na proposta da vencedora, já incluídas as taxas, títulos incidentes e deduzido o desconto, se houver, concedido pela CONTRATADA. O prazo para pagamento será de até 15 (quinze) dias úteis, contados do recebimento definitivo do objeto deste Edital, por meio do “atesto” da Nota Fiscal/Fatura apresentada pela Contratada.

3.1.1 Os pagamentos decorrentes de despesas cujos valores não ultrapassem o montante de R\$ 8.000,00 (oito mil reais) deverão ser efetuados no prazo de até 5 (cinco) dias úteis, contados da data da apresentação da Nota Fiscal/Fatura, nos termos do art. 5º, § 3º, da Lei nº 8.666, de 1993.

3.1.2 O “atesto” fica condicionado à verificação da conformidade da Nota Fiscal/Fatura apresentada pela Contratada e do regular cumprimento das obrigações assumidas.

3.1.3 A nota fiscal/fatura deverá ser apresentada na forma eletrônica consoante protocolo de ICMS nº 85 de 09 de Julho de 2010.

3.1.4 Havendo erro na apresentação da Nota Fiscal/Fatura ou dos documentos pertinentes à contratação, ou, ainda, circunstância que impeça a liquidação da despesa, o pagamento ficará pendente até que a Contratada providencie as medidas saneadoras. Nesta hipótese, o prazo para pagamento iniciar-se-á após a comprovação da regularização da situação, não acarretando qualquer ônus para a Contratante.

3.2 Antes do pagamento, a Contratante verificará, por meio de consulta eletrônica, a regularidade do cadastramento da Contratada no SICAF e/ou nos sites oficiais, devendo seu resultado ser impresso, autenticado e juntado ao processo de pagamento.

3.3 Quando do pagamento, será efetuada a retenção tributária prevista na legislação aplicável.

3.3.1 A Contratada regularmente optante pelo Simples Nacional, nos termos da Lei Complementar nº 123, de 2006, não sofrerá a retenção tributária quanto aos impostos e contribuições abrangidos por aquele regime. No entanto o pagamento ficará condicionado à apresentação de comprovação por meio de documento oficial de que faz jus ao tratamento tributário favorecido previsto na referida Lei Complementar.

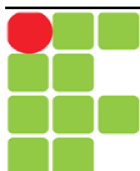



Ministério da Educação
Secretaria de Educação Profissional e Tecnológica
Instituto Federal de Educação, Ciência e Tecnologia Catarinense – Campus Araquari

3.3.2 O pagamento será efetuado por meio de Ordem Bancária de Crédito, mediante depósito e conta-corrente, na agência e estabelecimento bancário indicado pela Contratada, ou por outro meio previsto na legislação vigente.

3.3.3 Será considerada como data do pagamento o dia em que constar como emitida a ordem bancária para pagamento.

3.3.4 A Contratante não se responsabilizará por qualquer despesa que venha a ser efetuada pela Contratada, que porventura não tenha sido acordada no contrato.

3.3.5 Nos casos de eventuais atrasos de pagamento, desde que a Contratada não tenha concorrido de alguma forma para tanto, o valor devido deverá ser acrescido de encargos moratórios proporcionais aos dias de atraso, apurados desde a data limite prevista para o pagamento até a data do efetivo pagamento, à taxa de 6% (seis por cento) ao ano, aplicando-se a seguinte fórmula:

$$EM = I \times N \times VP$$

Onde:

EM = Encargos moratórios

N = Número de dias entre a data prevista para o pagamento e a do efetivo pagamento

VP = Valor a ser pago

I = Índice de compensação financeira = 0,0001644, assim apurado:

$$I = \frac{(TX)}{365} \qquad I = \frac{(6/100)}{365} \qquad I = 0,0001644$$

CLÁUSULA QUARTA – DO PRAZO E FORMA DE ENTREGA

4.1 A entrega total do objeto deverá ocorrer conforme prazo e forma de entrega conforme estabelecido no Termo de Referência e no Edital;

4.2 O recebimento do objeto se efetivará em conformidade com os Artigos 73 a 76 da Lei nº 8.666/93 e posteriores alterações, mediante recibo, nos seguintes termos:

4.2.1 PROVISORIAMENTE, no prazo máximo de 02 (dois) dias úteis, contados da efetiva entrega junto ao Setor de Engenharia, para efeito de posterior verificação da conformidade dos mesmos com as especificações;

4.2.2 DEFINITIVAMENTE, após a verificação da qualidade, quantidade, características e especificações do objeto e consequente aceitação do responsável do setor competente, no prazo máximo de 05 (cinco) dias úteis, contados da comunicação pelo Órgão.

4.3 Constatado que o objeto recebido não atende as especificações estipuladas neste Edital, o órgão responsável pelo recebimento expedirá ofício à empresa vencedora, comunicando e justificando as razões da recusa, e ainda, notificando-a a efetuar o fornecimento do objeto em questão no prazo máximo de 2 (dois) dias úteis, sendo que todas as despesas tais como: frete, impostos, taxas, tributos, fretes, seguros e demais custos ou encargos fiscais previstos na legislação pertinente, bem como os constantes na legislação trabalhista, previdenciária, fiscal e civil decorrente, correrão por conta da empresa vencedora dos produtos;

4.4 Decorrido o prazo estipulado na notificação, sem que tenha havido a troca do objeto recusado, o órgão solicitante dará ciência à Diretoria Administrativa e Financeira da CONTRATANTE, através de Comunicação Interna, a fim de que se proceda a abertura de processo de penalidade contra a empresa, de acordo com as normas contidas na Lei 8.666/93 e alterações, para aplicação das sanções previstas neste Edital;





Ministério da Educação
Secretaria de Educação Profissional e Tecnológica
Instituto Federal de Educação, Ciência e Tecnologia Catarinense – Campus Araquari

4.5 Será recusado o objeto que não atender às especificações do Edital ou que não estiver adequado para uso; Relativamente ao disposto nos presentes itens e respectivos subitens, aplicam-se subsidiariamente, as disposições da Lei nº 8.078/90 – Código de Defesa do Consumidor;

CLÁUSULA QUINTA - DO AMPARO LEGAL

5.1 A lavratura do presente Contrato decorre da realização do **Pregão eletrônico n.º 022/2013** realizado com fundamento na Lei nº 10.520, de 17 de julho de 2002, no Decreto 5.450, de 31/05/2005, e alterações posteriores, e na Lei n.º 8.666/93.

5.2 O fornecimento do objeto foi adjudicado e homologado em favor da **CONTRATADA** em: xx/xx/2014, publicado no D.O.U. de xx/xx/2014, conforme despacho do Diretor Geral do Instituto Federal Catarinense Campus Araquari, exarado no processo nº **23349.000424/2013-61**.

CLÁUSULA SEXTA – DA DOTAÇÃO ORÇAMENTÁRIA E NOTA DE EMPENHO

6.1. O Instituto Federal Catarinense Campus Araquari possui previsão de recurso orçamentário no presente exercício e as despesas necessárias para atender ao objeto desta licitação correrão à conta do Orçamento Geral de União de 2014, fonte: 0112000000, Elemento de Despesa: 449052, Programa de Trabalho: 062411. Nota de empenho nº: **2014NE800xxx**.

CLÁUSULA SÉTIMA - DA EXECUÇÃO DO CONTRATO

7.1. A execução deste Contrato, bem como os casos nele omissos, regular-se-ão pelas cláusulas contratuais e pelos preceitos de direito público, aplicando-se-lhes, supletivamente, os princípios da teoria geral dos Contratos e as disposições de direito privado, na forma do artigo 54, da Lei n.º 8.666/93 e alterações posteriores, combinado com o inciso XII, do artigo 55, do mesmo diploma legal.

CLÁUSULA OITAVA - DA VIGÊNCIA E DA EFICÁCIA

8.1. O período de vigência do Contrato será de 12 meses no período de xx/xx/2014 a xx/xx/2014, com eficácia após sua publicação no Diário Oficial da União, tendo início e vencimento em dia de expediente, devendo-se excluir o primeiro e incluir o último.

CLÁUSULA NONA - DAS OBRIGAÇÕES DAS PARTES

9.1 A Contratada obriga-se a cumprir fielmente o estipulado no Edital e seus Anexos, na sua proposta e em especial:

9.2 Realizar o fornecimento por meio de mão de obra qualificada e em quantidade suficiente;

9.3 Fornecer preço à vista com tributos, mão de obra, seguro e despesas de quaisquer natureza incidentes direta e indiretamente sobre os serviços, deduzidos eventuais descontos;

9.3.1 Informar o nome do responsável para representá-la perante a Contratante. Qualquer alteração do responsável pelo fornecimento dos produtos do presente objeto deverá ser comunicada por escrito e autorizada previamente pelo responsável pela fiscalização;

9.3.2 Fornecer os produtos/serviços referentes ao objeto desta licitação dentro dos parâmetros e rotinas estabelecidos com observância às recomendações aceitas pela boa técnica, normas e legislações;





Ministério da Educação
Secretaria de Educação Profissional e Tecnológica
Instituto Federal de Educação, Ciência e Tecnologia Catarinense – Campus Araquari

9.3.3 Aceitar a fiscalização e o acompanhamento do fornecimento pela Contratante;

9.3.4 Realizar o fornecimento do presente objeto de forma meticulosa, sem interrupções, garantindo o perfeito desempenho deste;

9.3.5 Manter, durante todo o período do fornecimento compatibilidade com as obrigações assumidas; Não subcontratar ou transferir a terceiros, nem mesmo parcialmente, a execução do presente objeto, sem prévio consentimento por escrito da Contratante, sob pena de incorrer nas penalidades nele previstas;

9.3.6 Assumir todos os gastos e despesas decorrentes, direta ou indiretamente, da execução do presente objeto;

9.3.7 Responsabilizar-se ressarcindo todo e qualquer dano causado à Contratante ou a terceiros, em decorrência de ação ou omissão de seus empregados;

9.3.8 Guardar sigilo absoluto sobre as informações que vier a ter conhecimento por força da contratação;

9.3.9 Assumir inteira responsabilidade pelas obrigações fiscais decorrentes da execução do presente objeto;

9.3.10 Apresentar, sempre que solicitado pelo gestor do contrato, no prazo máximo estipulado no pedido, documentação referente às condições exigidas no instrumento contratual;

9.3.11 Comunicar imediatamente, por intermédio do gestor do contrato, toda e qualquer irregularidade ou dificuldade que impossibilite a execução do contrato;

9.3.12 Não reproduzir, divulgar ou utilizar em benefício próprio, ou de terceiros, quaisquer informação de que tenha tomado ciência em razão da execução do fornecimento do objeto, sem o consentimento, prévio e por escrito, do IF Catarinense;

9.3.13 Não utilizar o nome do IF Catarinense, ou sua qualidade de CONTRATADA, em quaisquer atividades de divulgação empresarial como, por exemplo, em cartões de visita, anúncios e impressos, sob pena de rescisão contratual;

9.3.14 Apresentar, no prazo determinado pelo contrato, fatura ou documentação exigidos como condição para o pagamento. O atraso importará em prorrogação automática do prazo em igual número de dias de vencimento da obrigação do IF Catarinense;

9.3.15 Manter, durante a execução do contrato, em compatibilidade com as obrigações assumidas, todas as condições de habilitação e qualificação exigidas na licitação;

9.3.16 Recolher, no prazo estabelecido, valores referentes a penalidades de multas previstas no instrumento contratual e que lhe sejam aplicadas por meio de procedimento administrativo, decorrentes do descumprimento de obrigações contratuais;

9.3.17 Comunicar ao gestor do contrato, por escrito, no prazo máximo de 10 (dez) dias úteis, quaisquer alterações havidas em seus dados cadastrais, tais como endereço, telefone, bem como no





Ministério da Educação
Secretaria de Educação Profissional e Tecnológica
Instituto Federal de Educação, Ciência e Tecnologia Catarinense – Campus Araquari

contrato social, durante o prazo de vigência do contrato, devendo apresentar os documentos comprobatórios da nova situação;

9.3.18 Encaminhar qualquer solicitação ao IF Catarinense, por intermédio do gestor do contrato;

9.3.19 Acatar a fiscalização, a orientação e o gerenciamento dos trabalhos por parte do gestor do contrato designado pelo IF Catarinense;

9.3.20 Realizar o fornecimento no prazo e condições definidos neste Edital e Termo de Referência (Anexo I), além das obrigações assumidas na proposta firmada pela contratada e dirigida a Contratante, que, independentemente de transcrição, faz parte integrante e complementar deste Contrato, no que não o contrarie;

9.3.21 Responder, em relação aos seus empregados, por todas as despesas decorrentes do fornecimento do objeto licitado, tais como: a) salários; b) seguros de acidentes; c) taxas, impostos e contribuições; d) indenizações; e) vales-refeição; f) vales-transporte; e g) outras que porventura venham a ser criadas e exigidas pelo Governo;

9.3.22 Responder pelos danos causados diretamente à Administração do CONTRATANTE ou a terceiros, decorrentes de sua culpa ou dolo quando da entrega do objeto, não excluindo ou reduzindo essa responsabilidade à fiscalização ou ao acompanhamento pelo CONTRATANTE;

9.3.23 Responder, ainda, por quaisquer danos causados diretamente ao objeto licitado e outros bens de propriedade do CONTRATANTE, quando estes tenham sido ocasionados por empregados credenciados para a entrega do objeto;

9.3.24 Assumir a responsabilidade pelos encargos sociais, fiscais e comerciais resultantes da adjudicação;

9.4 Assumir, também, a responsabilidade por todas as providências e obrigações estabelecidas na legislação específica de acidentes do trabalho, quando, em ocorrência da espécie, forem vítimas os seus empregados quando do fornecimento do objeto, ainda que acontecido nas dependências do CONTRATANTE;

9.4.1 Cumprir fielmente as obrigações deste instrumento.

9.5. Caberá à CONTRATANTE:

9.5.1 Receber o objeto da licitação e conferir se o mesmo se encontra dentro das especificações exigidas neste processo licitatório;

9.5.2 Recusar o recebimento dos produtos/serviços se os mesmos não estiverem de acordo com as especificações do presente processo licitatório;

9.5.3 Solicitar a substituição do objeto licitado se os produtos/serviços não atenderem às especificações solicitadas;

9.5.4 Acompanhar e fiscalizar a execução do Contrato por servidor especialmente designado, nos termos do art. 67 da lei nº 8.666/93;





Ministério da Educação
Secretaria de Educação Profissional e Tecnológica
Instituto Federal de Educação, Ciência e Tecnologia Catarinense – Campus Araquari

9.5.5 Tornar disponível as instalações e permitir o livre acesso dos funcionários da CONTRATADA às dependências do Contratante relacionadas à entrega do objeto licitado, bem como proporcionar todas as facilidades para que a contratada possa cumprir as normas do Contrato;

9.5.6 Efetuar o pagamento à empresa contratada de acordo com o preço, os prazos e as condições estipuladas no Edital;

9.5.7 Fornecer à Contratada, por escrito, as informações necessárias para o cumprimento do objeto contratado.

9.5.8 Acompanhar, coordenar e fiscalizar os serviços, anotando em registro próprio os fatos que, a seu critério, exijam medidas corretivas no fornecimento do objeto, de forma a garantir o pleno cumprimento das obrigações da Contratada;

9.5.9 Receber as Notas Fiscais/Faturas, desde que o fornecimento do objeto tenha sido realizado em conformidade com as especificações deste Termo de Referência e encaminhar as Notas Fiscais/Faturas, devidamente atestadas, para pagamento no prazo contratado;

9.5.10 Notificar a Contratada sobre qualquer irregularidade encontrada no fornecimento do objeto, determinando que o regularize, sem ônus a Contratante, tantas vezes quanto necessárias, sempre que apresentarem incompatibilidade com o contratado;

9.5.11 Assegurar-se do bom desempenho do fornecimento do objeto;

9.5.12 Exigir o cumprimento de todos os compromissos assumidos pela Contratada, de acordo com as cláusulas contratuais e os termos de sua proposta;

9.5.13 Proceder às advertências, multas e demais cominações legais pelo descumprimento das obrigações assumidas pelo licitante vencedor.

CLÁUSULA DÉCIMA - DAS PENALIDADES

10.1. Comete infração administrativa, nos termos da Lei nº 10.520 de 2002, do Decreto nº 3.555 de 2000 e do Decreto nº 5.450 de 2005 a contratada que não assinar o contrato, quando convocada dentro do prazo de validade da proposta, apresentar documentação falsa, deixar de entregar os documentos exigidos no certame, não mantiver a sua proposta dentro de prazo de validade, comportar-se de modo inidôneo, cometer fraude fiscal, fizer declaração falsa e/ou ensejar o retardamento da execução do certame.

10.2. A contratada que cometer quaisquer das infrações discriminadas anteriormente e com fundamento nos artigos 86 e 87 da Lei nº 8.666/93, ficará sujeita, no caso de atraso injustificado, assim considerado pela Administração, inexecução parcial ou inexecução total da obrigação, sem prejuízo da responsabilidade civil e criminal, às seguintes sanções:

10.2.1 Advertência por faltas leves, assim entendidas como aquelas que não acarretarem prejuízos significativos ao objeto da contratação.

10.2.2 Multa.





Ministério da Educação
Secretaria de Educação Profissional e Tecnológica
Instituto Federal de Educação, Ciência e Tecnologia Catarinense – Campus Araquari

10.2.1 Moratória de 0,3% (zero vírgula três por cento) por ocorrência de fato em desacordo com o estabelecido neste Edital e na proposta da(s) Licitante(s) Vencedora(s), até o máximo de 10% (dez por cento) sobre o valor total a ser contratado, recolhida no prazo máximo de 15 (quinze) dias corridos, uma vez comunicados oficialmente;

10.2.2.2 Compensatória de 10% (dez por cento) sobre o valor total da nota de empenho ou instrumento equivalente, no caso de inexecução total ou parcial da obrigação assumida podendo ser cumulada com a multa prevista no subitem 10.2.2.1, recolhida no prazo máximo de 15 (quinze) dias corridos, uma vez comunicados oficialmente.

10.2.3 Suspensão Temporária para participar de Licitações e impedimento de contratar com o Instituto Federal Catarinense;

10.2.4 Impedimento de licitar e contratar com o Instituto Federal de Educação, Ciência e Tecnologia Catarinense e descredenciamento no SICAF pelo prazo de até cinco anos;

10.2.5 Declaração de inidoneidade para licitar ou contratar com a Administração Pública, enquanto perdurarem os motivos determinantes da punição ou até que seja promovida a reabilitação perante a própria autoridade que aplicou a penalidade, que será concedida sempre que a Contratada ressarcir a Administração pelos prejuízos causados.

10.2.6 As penalidades serão obrigatoriamente registradas no SICAF.

10.2.7 A aplicação de qualquer das penalidades previstas realizar-se-á em processo administrativo que assegurará o contraditório e a ampla defesa, observando-se o procedimento previsto na Lei nº 8.666 de 1993 e subsidiariamente na Lei nº 9.784 de 1999.

10.2.8 A autoridade competente, na aplicação das sanções, levará em consideração a gravidade da conduta do infrator, o caráter educativo da pena, bem como o dano causado à Administração observado o princípio da proporcionalidade.

10.2.9 As multas devidas e/ou prejuízos causados à Contratante serão deduzidos dos valores a serem pagos ou recolhidos em favor da União ou deduzidos da garantia ou ainda, quando for o caso, serão inscritos na Dívida Ativa da União e cobrados judicialmente.

10.2.10 Considera-se o prazo de 15 (quinze) dias úteis para rescisão do contrato na hipótese de descumprimento de qualquer dos itens pactuados.

10.2.11 As sanções aqui previstas são independentes entre si podendo ser aplicadas isoladas ou cumulativamente sem prejuízo de outras medidas cabíveis.

CLÁUSULA DÉCIMA PRIMEIRA - DO ACOMPANHAMENTO E DA FISCALIZAÇÃO

11.1 Durante a vigência deste Contrato, o fornecimento será acompanhado e fiscalizado por servidor designado para esse fim, representando o **CONTRATANTE**.

11.2 O representante anotarà em registro próprio todas as ocorrências relacionadas com o fornecimento do objeto, determinando o que for necessário à regularização das faltas ou defeitos observados.

11.3 As decisões e providências que ultrapassarem a competência do representante deverão ser solicitadas





Ministério da Educação
Secretaria de Educação Profissional e Tecnológica
Instituto Federal de Educação, Ciência e Tecnologia Catarinense – Campus Araquari

a seus superiores em tempo hábil para a adoção das medidas convenientes.

11.4 A CONTRATADA poderá manter preposto, aceito pela Administração do **CONTRATANTE**, durante o período de vigência deste Contrato, para representá-la sempre que for necessário.

11.5 A garantia dos equipamentos/itens será de 12 meses (doze meses), a qual inicia com a data de recebimento do objeto pela CONTRATANTE declarado na nota fiscal, com o aceite da fiscalização.

11.6 As despesas e custos de materiais e mão de obra que envolvem a substituição do bem, no período da garantia, correrão por conta da CONTRATADA.

11.7 Recebido definitivamente o objeto, se a qualquer tempo durante sua utilização normal, vier a se constatar incompatibilidade dos itens/equipamentos entregues com as especificações que foram contratadas exigidas no termo de referência do Edital, proceder-se-á com a solicitação de substituição dos itens/equipamentos, substituição que deverá ocorrer no prazo máximo de 20 (vinte) dias úteis contados da notificação da irregularidade pelo Contratante, sendo que todas as despesas tais como: frete, instalação, impostos, taxas, tributos, seguros e demais custos ou encargos fiscais previstos na legislação pertinente, bem como os constantes na legislação trabalhista, previdenciária, fiscal e civil decorrente, correrão por conta da empresa contratada.

CLÁUSULA DÉCIMA SEGUNDA - DA ALTERAÇÃO DO CONTRATO

12.1 O presente Contrato poderá ser alterado nos casos previstos no art. 65 da Lei 8.666/93 e alterações posteriores, desde que haja interesse da Administração do **CONTRATANTE**, com a apresentação das devidas justificativas.

CLÁUSULA DÉCIMA TERCEIRA - DO AUMENTO OU SUPRESSÃO

13.1 No interesse da Administração do Instituto Federal Catarinense Campus Araquari, o valor inicial atualizado do empenho poderá ser suprimido ou acrescido em até 25% (vinte e cinco por cento).

13.2 A **Licitante vencedora** fica obrigada a aceitar, nas mesmas condições licitadas, os acréscimos ou supressões que se fizerem necessários.

13.3 Nenhum acréscimo ou supressão poderá exceder o limite estabelecido nesta condição, salvo as supressões resultantes de acordo celebradas entre as partes.

CLÁUSULA DÉCIMA QUARTA - DA RESCISÃO

14.1 A inexecução total ou parcial deste Contrato enseja a sua rescisão, conforme disposto nos artigos 77 a 80 da Lei n.º 8.666/93 e alterações posteriores.

14.2 A rescisão deste Contrato poderá ser:

14.2.1 Determinada por ato unilateral e escrito da Administração do **CONTRATANTE**, nos casos enumerados nos incisos I a XII e XVII do artigo 78 da Lei mencionada, notificando-se a **CONTRATADA** com a antecedência mínima de **30 (trinta) dias**;





Ministério da Educação
Secretaria de Educação Profissional e Tecnológica
Instituto Federal de Educação, Ciência e Tecnologia Catarinense – Campus Araquari

14.2.2 Amigável, por acordo entre as partes, desde que haja conveniência para a Administração do **CONTRATANTE**;

14.2.3 Judicial, nos termos da legislação vigente sobre a matéria.

14.3 A rescisão administrativa ou amigável será precedida de autorização escrita e fundamentada da autoridade competente.

14.4 Os casos de rescisão contratual serão formalmente motivados nos autos do processo, assegurado o contraditório e a ampla defesa.

CLÁUSULA DÉCIMA QUINTA - DA VINCULAÇÃO AO EDITAL

15.1 Este Contrato fica vinculado ao **Pregão Eletrônico - n.º 022/2013**, cuja realização decorre de autorização do Diretor Geral do Instituto Federal Catarinense Campus Araquari, constante do processo nº **23349.000579/2013-06**;

15.2 São partes integrantes deste Contrato o Edital do **Pregão Eletrônico - n.º 022/2013** e a proposta apresentada pela **CONTRATADA**.

CLÁUSULA DÉCIMA SEXTA - DA PUBLICAÇÃO

16.1 Incumbirá à CONTRATANTE providenciar, à sua conta, a publicação deste Contrato e de todos os Termos Aditivos a ele referentes, no Diário oficial da União, no prazo previsto pela Lei n.º 8.666/93.

CLÁUSULA DÉCIMA SÉTIMA - DO FORO

17.1 Fica eleito o foro da Justiça Federal, Seção Judiciária de Santa Catarina, Subseção Judiciária de Joinville/SC, com renúncia expressa a outros, por mais privilegiados que forem, para dirimir quaisquer questões oriundas deste Contrato.

E, para firmeza, como prova de haverem, entre si, ajustado e contratado, depois de lido e achado conforme, é firmado o presente Contrato pelas partes e pelas testemunhas abaixo, que a tudo assistiram, dele sendo extraídas as cópias necessárias para a sua publicação e execução.

Araquari (SC), xx de xx de 2014.

CONTRATANTE

CONTRATADA

TESTEMUNHA

TESTEMUNHA





Ministério da Educação
Secretaria de Educação Profissional e Tecnológica
Instituto Federal de Educação, Ciência e Tecnologia Catarinense – Campus Araquari

ANEXO IV - PREGÃO 022/013 - PROCESSO Nº 23349.000579/2013-06

PROJETO DO LOCAL A SER INSTALADO



INSTITUTO FEDERAL DE
EDUCAÇÃO, CIÊNCIA E TECNOLOGIA
CATARINENSE

BR 280, KM 27 – Caixa Postal 21
Araquari/SC – CEP: 89.245-000
ifc@ifc-araquari.edu.br



Ministério da Educação
Secretaria de Educação Profissional e Tecnológica
Instituto Federal de Educação, Ciência e Tecnologia Catarinense – Campus Araquari

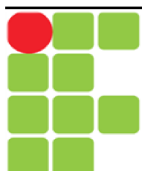
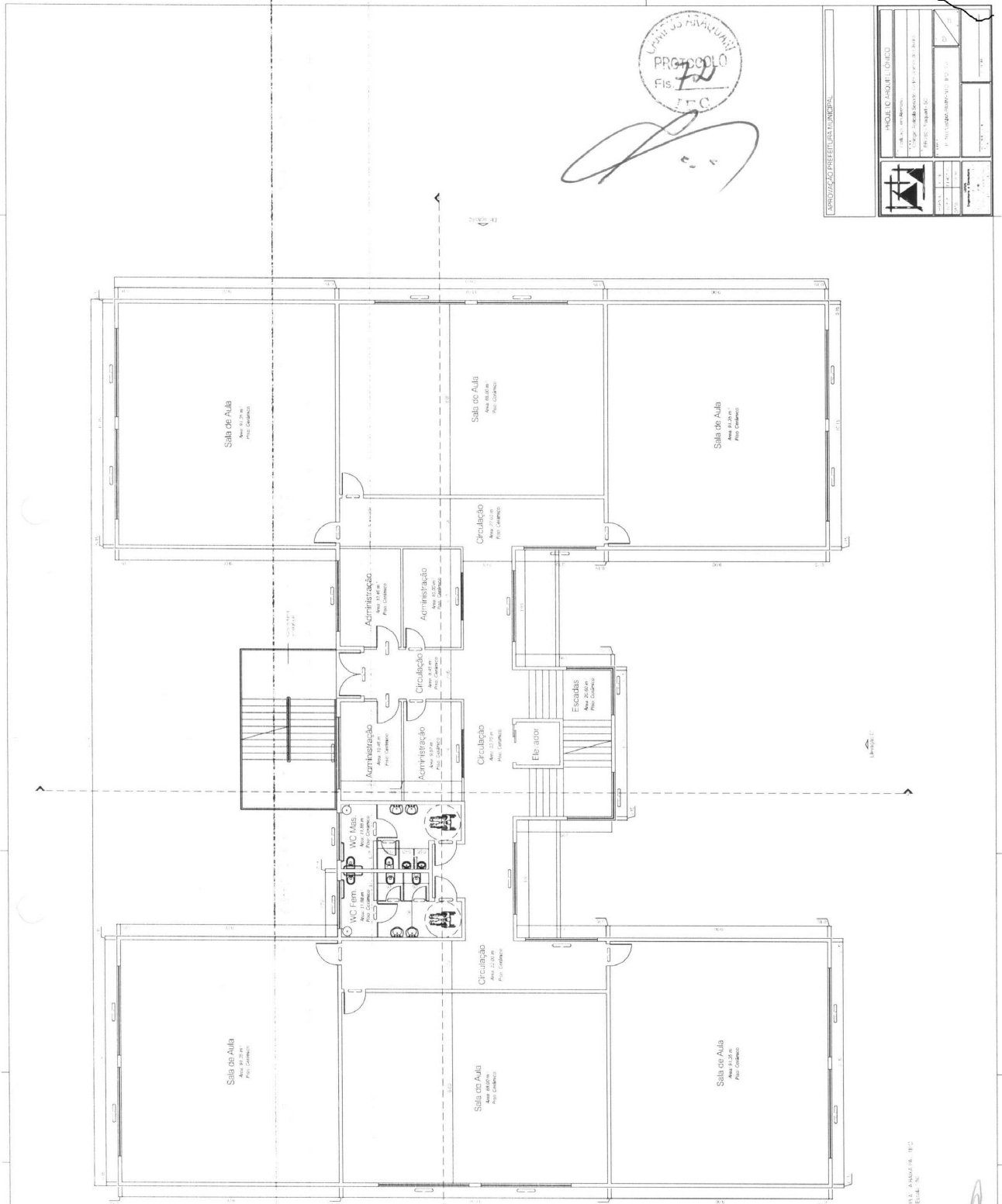



Ministério da Educação
Secretaria de Educação Profissional e Tecnológica
Instituto Federal de Educação, Ciência e Tecnologia Catarinense – Campus Araquari

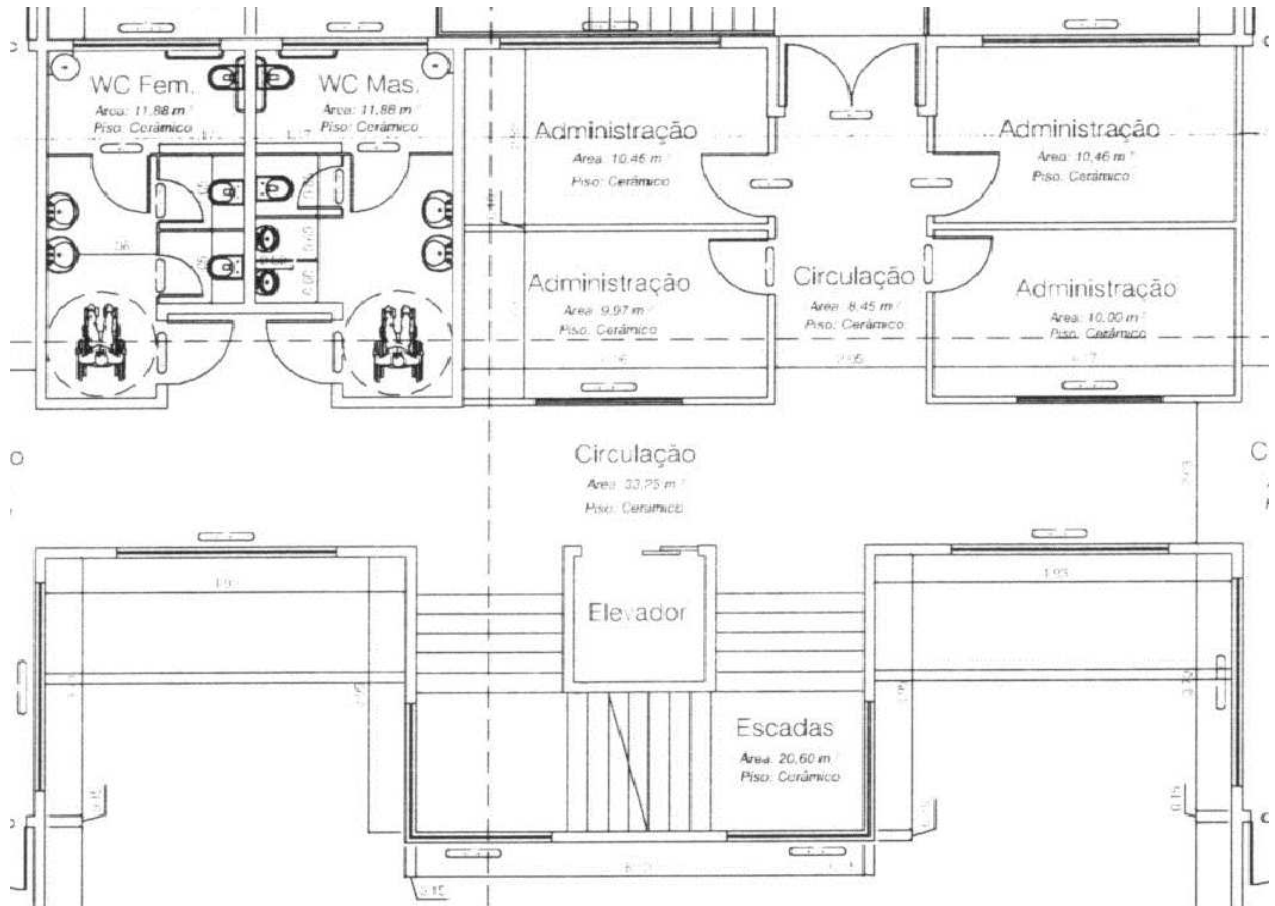



Ministério da Educação
Secretaria de Educação Profissional e Tecnológica
Instituto Federal de Educação, Ciência e Tecnologia Catarinense – Campus Araquari

PROJETOS DO PRÉDIO ONDE SERÁ INSTALADO O ELEVADOR

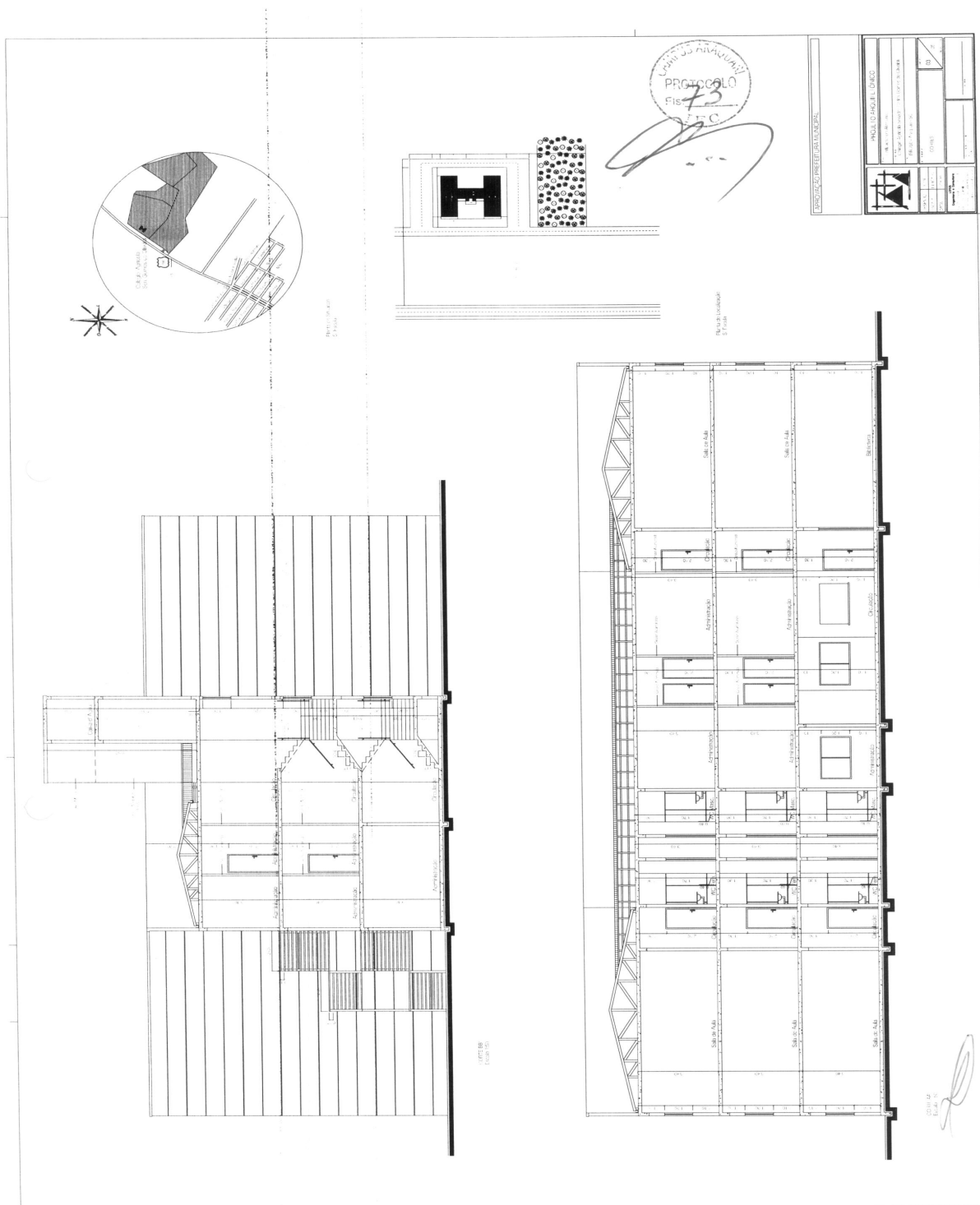



Ministério da Educação
Secretaria de Educação Profissional e Tecnológica
Instituto Federal de Educação, Ciência e Tecnologia Catarinense – Campus Araquari

